泰東日報

發行人 阿部眞言 編輯人 印刷人 李涵綿
本報創刊西曆一九〇八年
社址 大連市奥町八十五番地
電話 社長室四五二四 營業局八〇九二 編輯局八八〇〇 廣告部八八〇〇

價目
零售每份五分 每月壹元三角
本埠 每月壹元四角五分半年八元四角全年十六元以上俱以現大洋本位計算但中國人以外以金票爲本位
廣告 每行（五號字十三字）一日刊費壹元 指定特別地位加倍 長期另議

國府對于接收海關 所擬之報復手段
命全滿郵局一律封鎖 貼滿洲國郵票均無效

【南京二十八日發電】南京政府交通部決定以如左二項爲報復接收滿洲國海關之手段、
一、命全滿郵政局封鎖、從業員囑悉撤退關內、
一、凡貼滿洲國郵票之郵件、一概認爲無郵票之郵件處辦、凡向歐洲行之郵件、停止不經滿洲、一切由海路郵送、

大連海關接收問題 將由調查團調查之
中國側某要人發表之談話

【北平廿七日發電】據中國側某要人談話如左、赴日委員一行五名預定同秘書並專門家同道於廿八日午後五時由北平出發、至山海關換特別列車赴奉、經朝鮮往東京、於途中朝鮮京城不下車、同日直趨釜山、抵東京當在來月二日夕刻、至日本擬與日本政府行以最后的協議、滯在二三週間、中國側隨員、均不隨往、皆留於北平、而中國側隨員將在北平帮助共同整理未成書類、關於大連海關問題尙無正式通告、但其問題甚爲重大、故該問題將入於調查團之調查範圍內云云、

中日代表已承認 總會討議延期案
惟各提有附帶條件

【日內瓦二十七日發電】調查團報告延期案、定於二十九日之臨時總會討議、十九國委員長伊曼氏、在臨時總會開會之先、特要請中日兩國承認、本日中日兩國已各以承認之旨答覆伊氏、中國側在該答覆並附以如左二條件、
一、不使事態有此以上之惡化、
二、李東卿之調查委員報告書須於十一月一日以前提出、一方日本側亦以其從來之不適用聯盟規十五條件之主張、爲主張已迫日前之總會、以上附議有難給與以原則上的承認、而以此爲保留條件云、

鮮督準備 歡迎調查團

【京城二十八日發電】調查團一行大体決定於一日夕入城、在京城一泊、總督府爲歡待一行、特另準備特別列車、屆時出迎、豫定入城當日之夕、由宇垣總督所主辦之龍山總督官邸盛大歡迎宴會云、

日對大連海關問題 擬居中爲之斡旋
刻外務省正擬妥協案 正與國府折衝謀圓滿解決

【東京廿七日發電】關於滿洲國大連海關接收事、日本外務當局有始終取愼重態度之模樣、目下外務省對此決定提示妥協案、因正在與南京政府相折衝中、故未得其結果以前、對滿洲國使不得出任何輕率之舉動、以喚起滿洲國之德意、即外務當局之論據、日本政府對保全中國海關制度與確保外債担保等、仍取尊重態度、關於在完全爲日本行政區域之大連海關問題、則與南京政府相折衝、以期圓滿解決、若南京政府對大連海關之收入、表示不承認爲滿洲國所得時、滿洲國或强行接收大連海關、惹起危險、並不待現在之折衝有結果、便無視日本之立場、滿洲國即時擬接收大連海關時、日本政府決不能容認云、

中國職員皆稱今後 惟總稅務司令是遵
英職員亦作如是云 但行動一致殊難必

海關中國職員協議後、謂其已知其地位、今後皆無變動、中二三有力者皆異口同音云、吾等尙未提出任何辭表、吾等皆爲中國政府之海關員、故在總稅務司無何等命令到來前、則無任何言語云云、而唯一英人職員鮑達氏亦如此回答、彼等聞稱本氏之說明、然上級職員之多數爲中國南方人、居上海者、亦有多數、均將來或將有歸故里者、下級關員、在當地僱用者甚多、當然仍擬留於大連、結局一部分旋歸、一部分殘留、其取一致行動事恐不可能、

蔣介石 廿七日赴漢

【上海廿八日發電】蔣介石氏廿七日偕同夫人下山由九江已赴漢口、廿八日將可抵其匪討伐總司令部、

英大使謁日外次 懇調停海關問題
俾日獲圓滿解決

【東京廿八日發電】駐日英國大使林得烈氏廿八日午前十一時到外務省、訪有田次官、懇談三十分一時探聽滿洲國接收大連海關問題經過、並以英國政府由海關行政保全之兵、憂慮問題之成行、希望日本政府以厚意的幹旋俾問題圓滿解決云、

廬山民衆爭看 林主席風采
軍艦鳴禮砲歡迎 對某記者之時局談

【牯嶺廿一日通訊】四日之前、中央監察委員李石曾隨同汪院長來廬、九江牯嶺一帶、即有誤傳爲林主席者、昨日林主席果已蒞臨廬山、大家爭看元首丰采、盛極一時、特詳紀之、林主席啓節滬瀆消息傳來後、蔣委員長熊主席即分別電令九江警備司令部阮雷、江西第二區行政長官兼九江縣長蔣笈、妥爲籌備歡迎事宜、九江全市十七日即懸旗歡迎、十八日上午三時半、林主席坐輪「公和」號抵潯、陳雷蔣笈率同公安局長蕭霖上輪歡迎、林氏在軍樂聲中、到預先佈置作行轅之大華飯店休息、同時停泊江心之「民權」「應瑞」「永綏」各艦、均鳴禮砲廿一發、五時許、林主席

往晤舊友

現任亞細亞公司經理之王信孚君、沿途均有軍警戒備、七時由蔡楓嶺王公館乘汽車到蓮花洞、蔣委員長已派廬山警察署長陳楚平率警在此恭迓、乃換輿上山、山中由第五師士兵及廬山警察担任警備、是日牯嶺各商店機關學校、均懸旗歡迎、蔣委員長派衛隊十名、警察署長陳楚平派警卅名、在林氏經過各處加設崗位、警備周至、軍政部長何應欽、江西省政府主席熊式輝、均在小天池迎候、蔣委員長因政躬已稍痊可、特親迎於牯嶺正街、九時十分、林氏抵牯嶺「下輿」、蔣等握手道謝、即進上海市長吳鐵城封翁創設之和昌食品公司稍憩、並購辦食物多種、始乘輿赴蔣氏行轅、蔣以感冒已愈、曾於十七日囑軍政部次長曾浩森、通知湘鄂贛各軍政長官、於十八日午前八時、集蔣氏行轅訓話、是時已到何成濬、夏斗寅、何鍵、孫連仲、陳誠、與奇偉、耿伯釗等十餘人、因林來臨、改爲茶話、一一與來握手致候、林與蔣委晤敍話、以蔣尙須向各將領訓話、即先告辭、蔣親送至門口、俟林上輿始退、蔣委員長原命警察署長陳楚平打掃特區十二號爲林氏行轅、惟林氏在廬林四十六號交廬精舍原有私宅一所、即一再辭謝、仍至廬林私邸休息、至下午二時許、林又還至十九路軍總指揮蔣光鼐新建別墅、蓋

交廬精舍

有二、下院爲林邸、上院即蔣邸也、林邸佈置較爲完備、且已打掃清潔、蔣氏係新建築、設備不周、但林以上院較爲淸靜、因特遷往、居住屋內尙堆有磚瓦甚多、林即躬爲搬移、勤勞可風也、廬林距牯嶺約有十里許、在光緒二十三年間、有俄教士尼涉者、效李德立之所爲、向寺僧購得廬林公地多畝、經人發覺、嚴與交涉、由地方官另覓星洲隙地易之、長廣各一里八十丈、立約租與俄國東教堂、嗣後漸有侵越、民國八年、由九江縣知事、詣山勘丈、收回、僅佔地段、界內行政、向由漢口俄領事兼攝、自俄自動放棄管理權後、即由漢口市政府接收、年前始經江西省政府一再向鄂省府交涉、收回管理權、現歸廬山管理局管轄、廬林別墅林木葱蘢、靈泉四溢、奇峰秀厳、廻環掩映、風景絕佳、林蒞廬時、記者迎於牯嶺正街和昌公司門口、向林氏道早安後、正擬有所詢問、林援閱記者名刺、

即操英語

頻說、「承遠迎、辛苦了、謝謝、」時林已入輿、又曰「予尙有數天勾留、今天太累、改日再談吧、」記者乃與訂期而握別、聞林此次蒞廬、同來者僅有隨員姚健君一員、隨從一人、輕裝減從、林氏有舊、記者屆時如約往、乘輿赴廬林交廬精舍上院、訪謁林主席承林接見、談話頗久、交廬精舍上院、由下院左首入山、在警鐘石塔前、披荊棘而攀登、羊腸小道、殊不良於輿行、乃舍輿覓徑上嶺、約百數十步抵院、於時大雨傾盆、衣履盡濕矣、叩門久之、出一壯丁、投刺入、即傳引見、林正在客廳休息、御布夾袍、罩藍色單衫、足登拖鞋、意態閒適、儼然一深隱士也、讓記者坐後、即殷殷垂詢報館內部之組織、記者之待遇、以及旅外記者發電手續、中外記者之聯絡等等頗爲詳盡甚至記者個人之生活狀況亦蒙詢及宛何

家常談話

旋由記者質詢關於最近中央政治之設施、承林答稱、（一）洛陽是行部性質、遷回與否、實不成問題、予稍住幾天、仍須返洛、近來外間對於首都遷回南京一事、頗多揣測、中央殊未考慮及此也、（二）洛陽自政府北遷後、商務確較前爲發達、予曾數至附近各地觀察、深以西北人民、生活太苦、而西北富源實有開發之必要、最關重要者、當爲水利、蓋西北土地磽瘠、如果灌漑不竭、豐歲可期也、（三）財政部長宋子文交通部長陳銘樞、均以請辭聞、政府自應慰留、日前予赴滬時、並親往勸慰、想宋陳兩氏服務黨國多年、際此國步多艱、諒能勉爲其難、勿遽高蹈也、（四）爲政不在多言、但求力行之耳且現在並非發表政見之秋、而是實在去幹之時、政治不必好高騖遠、祇須辦到民衆安居樂業、目下各省匪患迄未肅清、人民流離失所者、年不知若干萬萬、政府對此、

深譽不安

故已努力從事剿匪工作、（五）剿匪自維軍力是賴、但欲清匪、則須人民有自衛能力、人民有自衛組織、人民自衛之力量、較軍力爲普遍、以此清匪、庶能事半而功倍、（六）國家財政之困難、幾已與日俱增、積極整理、實不容緩、惟政府決不願妄加苛稅以累民、亦不願另創秕政以誤國、外傳政府將

征收鴉片烟稅、絕無此事、

年來時局不靖、烟禁大受影響、一旦政府納入軌道、剷盡烟毒、當亦不成問題、（七）對俄復交一事、喧傳已久、政府以茲事体大、不厭求詳、已發外交部遴集專家、詳加研究、現正在研討中、不久當可決定、最後林又謂新聞事業、非常尊貴（林語此並豎其拇指以形容之）、惟記載須注重「眞確」二字、政府當與新聞機關聯絡、互通聲氣、但記者應諒當局亦有不可公開之事、如外交上之進行、與軍事上之布置、而當局應諒記者欲得新聞材料之迫切、蓋均爲職守所關也、倘能彼此合作、則新聞事業之發達、與夫政治設施之順利、兩有裨益焉、語至此、記者以林發言已多、亟須休息、乃向林告辭、林親送至門口而別、

廣東空軍 誤擊英艦
幸無一彈命中者 陳策避赴英領海內

【香港二十七日發電】二十六日午後廣東三角洲內燈台附近、有西江警備英國砲艦木阿彼烈號、在航行中、被廣東軍飛行機突如投下爆彈六個、幸無一彈命中者、

【又電】昨日廣東空軍炸破陳策之艦隊時、誤認破泊於自由港中之英國軍艦號爲陳之軍艦、當即投下爆彈六個、幸無命中者、又其他英砲艦、目擊陳策之中山艦被空擊、又陳策恐艦隊遭爆擊、已避難於香港附近之英國領海內、

國府刻擬以滿洲鐵路 秘密向外國押借鉅款
其目的蓋爲打開財政難關 兼使各國陷于滿變漩渦中

【奉天二十七日發電】據當地得電、南京政府爲打開財政窮乏、及使列國陷于滿洲事件之漩渦中、而以此爲目的、乃以滿洲鉄道爲担保、施行一大對外借欵、刻在極秘裡計畫中、

內田總裁偕夫人 於昨日早抵連
車中與記者談海關問題 一時恐難圓滿解決

【本埠消息】行將就任爲外相、爲協商重要問題及整理財務、經朝鮮歸任之內田滿鐵總裁、偕其夫人及山西十河兩理事、杉木秘書等、今朝八時抵連、村上理事以下各課長、小川市長、竹內民政署長、築島國際事務其他官民有志多數出迎、下車後即搭汽車到星浦別邸、茲現總裁在車中與記者團所談大要如左、

滿洲國接收海關問題、於奉天已與谷亞細亞局長各領事面會或以斷行的或以總括的恐有危險、恕不談但云願於此問題找出辦法此問題、係得開其所以、惟目下述批判滿洲國與中國之問題、日本僅有租借地關係、但爲兩國亦擬圓滿解決而努力、又予個人亦擬盡力、余擬訪大橋福本兩氏得其眞相、此問題解決代表政府者則爲關東廳若日本承認滿洲國中國與滿洲國間之法律的關係亦因而變更然海關問題恐難立即解決云、

參加歐林比克大會 中國選手出發有期

【上海二十七日發電】中華体育協會、義者決派遣代表赴洛斯安吉爾事已如前報茲參加期限已迫、乃急與歐林比克當局交涉、昨日始得其參加承認、於是乃決於七月八日由當地出發將布烈西頓得維爾森號船、載劉長春及于希渭出發、按劉長春刻下仍在北平、能代表中國參加歐林比克否、現下猶未定、于希渭原擬代表滿洲國參加歐林比克、但近月來偶得腹疾、目下未愈仍在金州北二十里堡靜養中、恐將來不能參加歐林比克矣、

長沙日領館 浸水達尺餘
湘江水仍繼漲未已 沿岸浸水深至六尺

【長沙廿八日發電】湘江水漲至廿五日長沙沿岸一帶、浸水達二尺五寸乃至六尺、日本領事館亦被水浸、達一尺許、北方之衡州湘潭常德水亦增漲、

連濱滿日官商 宴內田總裁
時間明日正午 地址大和旅館

【本埠消息】滿鐵總裁內田伯決定最近離滿、故由竹內民政署長、小川市長、村井會頭及大連華商公議會長張本政氏、西崗子華商公議會長龐睦堂氏、西部大連商民會長許億年氏發起之下、決定卅日正午在大和旅館開送別會、據云參加者須於廿九日中向市役所總務課報告、會費爲金二元、

上海兵工廠 仍擬續辦？
軍政部聲明暫不結束 並電蔣請示以後協法

【上海廿五日通訊】兵工廠赴京請願代表林爲榕王承黻、二十四日返滬、向該廠同人報告在京接洽經過、據稱、結果尙圓滿、因軍政部代理部長陳儀已聲明暫不使滬廠結束、允電蔣介石請示、對德顧問建議、重加攷慮、至處理滬廠機件材料委員會、在未得蔣之覆電前、擬暫緩組織、是滬廠或可有繼續辦希望、

山岡長官 二日返任

【東京廿八日發電】山岡關東長官決於七月二日夜由東京出發就歸任之途、

北滿海產物市場 爲朝鮮品獨占
因蘇俄品輸入杜絕故

【大阪二十七日發電】據由哈爾濱達到大阪市產業部之報道稱、從來於北滿消費之海產物、殆全爲蘇維埃聯邦製品所獨占、惟以土匪橫行、東鐵東部線之運行停止、同時斯等蘇維埃聯邦製品之輸入亦因而杜絕致給予朝鮮海產物輸出北滿一大好機會、目下經清津而輸入之朝鮮品、有獨占市場之傾向、而受此情勢刺戟之朝鮮總督府朝鮮水產品輸出組合及其他同業團体、亦咸擬乘此機會、極力向北滿進出、開始其積極的活動、

瀋陽中國銀行緊要啓事

查敝行放欵抵押品內有借據甚多均係各銀行錢號及當業糧棧等家所放出而又轉押於敝行者並經該放欵各家立約承認將債權轉移於敝行是以將來如借欵人償還借欵時自須由轉押銀行莊號將該欵歸還敝行並將各該借據贖回方合手續乃近聞各銀號轉押借欵往往有在借據未贖回以前即私自清結此種行爲在借欵人借據未能收回自須繼續負責在轉押人既已設定抵押又復私自處分跡近詐欺干犯刑律不僅民事債務責任也茲特登報鄭重聲明嗣後如經敝行査有前項情事敝行自當依法提訴以維權利特此聲明

內科 嶋根醫院
電話八三四三番
電氣遊園前連鎖商店西側

泰東日報廣告部 電話八〇九三

邊業銀行廣告

本行資本國幣二千萬元早由政府核准享有發行紙幣代理國庫特權專營各種存欵放欵匯兌貼現及普通商業銀行一切業務匯水利息格外克己辦事手續尤爲敏捷如持本行鈔券作匯東三省境內各地分行一律免收匯水倘蒙賜顧無任歡迎

總行 遼寧省城大南門內路西
電話掛號九九九九
電話直線 經理室四六五七 營業股四五八〇 傳達室四六〇七 通線二五六〇 四五六四
長途電話 二四五八 三〇七三 日 電話二七九 營業股

分行
天津 上海 營口 安東 錦縣 新民 四平街 遼陽
通遼 吉林 大連 哈爾濱 雙城 綏化 洮南 黑龍江
江門 遼源 長春 海城 西安 山城鎮 新立屯 公主嶺
撫順 開原 北平 昌黎

倉庫
本總行設有倉庫辦理貨物押欵

遼寧交通銀行儲蓄部廣告
備有章程 函索即寄

（一）活期儲蓄存欵 第一次存大洋十元即可開戶立摺以後滿大洋一元即可隨時續存
（二）整存整付存欵 分作一年二年三年四年五年五種滿期後以本利合計滿一百元爲起碼
（三）零存整付存欵 分作二年五年十年三種每月交存大洋四元三角八分滿十年即可得大洋一千元正
（四）整存零付存欵 分作每月一付半一年付兩種期限分作二年五年十年三種每次付欵額數分作五元十元五十元一百元二百元五百元五種
（五）整存分期付息存欵 分作二年三年四年五年四種又分作每月付息每半年付息每年付息三種

孫家台 遼寧 撫順 營口 四平街 洮南
交通銀行儲蓄部啓

國王能署名新憲章
暹羅革命即告終結
王族舊臣大部分均釋放
國王已由避暑地抵首都

【盤谷二十七日發電】革命後之暹羅首相、態度極平穩、目下於人民會議若能於新憲章上正式署名、革命即告終結、王族舊臣大部分已許其歸還官廷、惟最有勢力之斯巴爾迦殿下則尚監禁未釋放、【盤谷二十六日發電】暹羅國王布拉迦帝保克陛下、由避暑地阿新、本日抵首都盤谷、受官民盛大歡迎、象徵革命後國內一般極平穩、目下拘禁中之皇族等、迨新立憲君主制確立施行政務時始予釋放云、

安達談話
聲明發出後

【東京二十七日發電】安達謙藏氏發出聲明後有如左之談話、新黨非僅以民政脫黨者所結成者、乃擬廣攬天下人材、研究之政策、決定實行、以謀徹底、所集楽之士皆係一騎當千者云云、

日本派滬軍司令部
昨已實行解散 植田等亦解職

【東京二十七日發電】凱旋內地之上海派遣軍司令部、於陸軍大學校內整理殘務、植田代理司令官、於二十四日參內奏知軍狀、因已果其大任、於是乃定於二十八日解散軍司令部、同時植田代理軍司令官以下各幕僚亦解職云、

計畫組織新黨
安達發表聲明
刻應全國一致協力 以應付內外之難局

【東京廿七日發電】安達謙藏氏鑒新黨樹立之機運、已經成熟、故於廿七日午后五時在自邸以談話之形勢、發表聲明大要如左、

因內外難局之重壓、已至現出危險之無相、如若斯敷行下去、甚恐在最近之將來、惹起嚴重事態、敝人久脫政黨、與各方面交換意見結果益感責任之重大、日本今雖迫偪興廢之危崖、但以日本國民八千萬之自覺與奮鬥、是可援此絕難準據一君萬民之大義施行立憲政治運動以滿蒙問題、急速解決爲中心、更以確立根本策垣增進國力爲經、以社會政策爲緯、務使確立經濟判、急速救濟、都市農村窮乏、與大衆生活不安、對教育事業、務求澈底的實際化以上種種即既成政黨亦冬加入意見、即所謂黨弊纏綿之既成政黨家、亦不得釋手、皆須綜合的依一貫之主張、行以革新余近頃來、會主張協力內閣、在今日仍須各官僚一同協力、喚起大衆、余以結成强有力之政黨爲目的、政策則聽歸學者實際家軍人官吏老人等之意見、以爲結成新黨之旗幟

粵軍擬夜襲
兩路攻瓊
定七月一日總攻擊 李宗仁定日內赴粵

【天津廿四日通訊】接香港電稱陳章甫原定乘廣金艦出發、臨時改期、廿三日晚陳濟棠邸會議攻瓊、議決攻瓊軍費一百萬、限二十四日撥足、分兩路渡海、以兩團先渡、用夜襲法、駐江門二軍教導團開兩陽策應、戰事迫在眉睫、某政委談、因事亟須與李宗仁商、正擬派員促來、適接李電、準二十五日由邕首途、故中止派員前往、陳章甫擬分三路攻瓊、一由前山市攻鋪前、一由徐聞攻靖發港、一由徐聞之東十里攻海口東北岸、約七月一日施行總攻擊、東泰輪廿二日晚在伶仃洋被陳策部兵艦扣留、因聞陳章甫乘該艦返雷州、欲留陳作質、後搜陳不獲、又以該輪股東係莫秀英、乃扣留、預備改作運輸艦（按莫秀英係陳濟棠妻）、省行長有由區芳浦兼任說、

【又訊】接香港轉電、陳章甫二十四日午後二時抵雷州暫以舊府衙爲行署、即召陳漢光開會議、張任民談、李宗仁究於二十四日由邕乘汽車赴貴縣轉輪東下、二十六日或二十七日可到省、另訊、李應孫科召或還赴港、聞孫南下與胡商調

以從海軍、粵當局對此暫不表態度、

李烈鈞
致汪之一電

【滬訊】中央委員李烈鈞嘯電云、各報館鈞鑒頃致汪院長電文曰、南京汪院長勛鑒、鈞數月以來、以賤恙轉劇、未能襄輔大政、然國勢陵夷、海內虞沸若此、又曷能恣去諸懷、徒以義在中樞、所陳尊重民權實行全民政治、諸端難期采用、深恐後之視今、猶今視昔、故自廿織耳、今讀洽電、具知偉抱、顧全國人民、痛外患交迫領土殘破、欲竭其身命以赴國難久矣、唯天賦人權悉被剝奪、偶有陳述論著、甚至見尤而參政負責更不可期、如此而欲使人民認政府爲適合民主國家之組織、認政府之措施、爲適合民治之精神易地而觀、能毋啞然、未欲求全國一致之禦侮、必先使人民有一致之參政、覩一中二中全會、已先有保障人民自由權諸決議案、猶不能切實奉行、則今之所希望者、鳥可得哉、懷吾黨掌政、既數年矣、昔日之政權在介石、今日之政權要在先生也、屬於前者責猶小、屬於後者實至大、吾黨人勵云、措國家於治平之難、實則不難於措施、而難於開誠耳、書曰民可近不可下、總理云民治民有民享、國事至此、可以反而圖之矣、讀電興感、用貢其愚、扶危持顛是所望於賢者、李烈鈞嘯等語、謹聞李烈鈞嘯、

法對廢棄賠償案
又復發表宣言
依然持以反對態度 前日羅桑會議情形

【羅桑廿七日發電】爲羅桑會議焦點之德法交涉、於廿七日午後四時半又開、顧羅基德國財相於賠償廢棄之根本方針下關於重新發表宣言案已相協議、而法國對賠償廢棄方針始終主張反對、結局聊里歐首相對該案有如左之宣言、法國因有判斷必要、故不得不附加與以保留、法國側約以對案作成後、決定於廿九日午前十時再度會合後便即散會、

閩省府改組聲
陳歟杜歟？楊樹莊復返歟？

【福州通訊】閩省政府自一二以從前會長閩省高法院之劉通六政變以來、數傳改組、均未接充、故說者咸謂劉赤軍事一實現、日前方聲濤自京返閩改組稍見舒展、省府改組定可實組之說復起、結果以劉赤軍事現、邇者十九路軍實行入閩、方亟、政治問題則列爲第二步漳廈各地赤匪聞風潰退、劉赤解決、惟中央是時忽明令、將重心又有由閩移轉之趨勢、省省委兼民政廳主鄭寶菁免職、主席楊樹莊久假不歸、態度本極消極、然此時則僕々於京滬之間在閩府各方推測、均謂楊氏病体漸愈、當有返閩主政可能、其返閩後省委及各廳長亦必有一番更動、惟據某界傳出消息、則謂海界雖主張楊氏返閩、而楊之意志尚未活動、其到京滬目的乃在於籌辦實業、最近在京海界要人已擬向楊作最後之敦請、果仍不得要領、則轉而擁陳（季良）返閩主政、再不能實現、則改爲擁杜（錫珪）中央對閩政初無成見、不過閩省府業經二改組、乃政治仍陷紊亂之中、財政方面亦更早捉襟見肘之象、未入正式軌道、無可諱言、則所謂第三度之改組、無論如何、自不能避免、至主席人選、究將屬於何人、在目前固非可以預斷、而與省府各委員廳長有連帶關係之省府秘書長一席、虛懸日久、職務係由秘書陳壽凡暫代、近省代主席方聲濤、滿傳意於已職之財長何公敢、已徵得其本人同意、大約本星期五（十七）即可提出省府常會通過、然後呈薦中央、明令加委至財長一缺、現仍由財廳秘書史家驊暫代、外傳何此本同閩、決意回長財政、至此已可証明不確、又十九路軍毛師抵閩後、省府有將各省防軍改編爲四混成旅之議決、故傳者又謂代主席方聲濤、將於省府實行改組時、含政而治軍云、

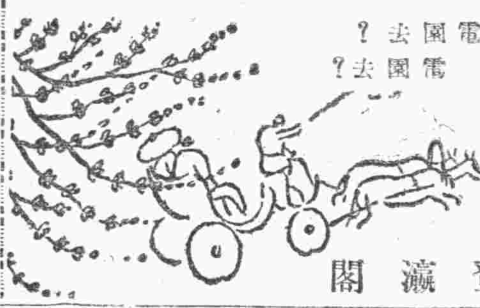

成都禽獸漢入
强污女學生
當局漠視學校掩飾 女生哭訴各界求援

【成都通訊】成都市面近來發生一轟動全市之强姦案、緣四川成都公學女生部、與該地某駐軍處相比連、該地駐軍等竟日無法紀、喬裝暴徒、於昏夜之間、越垣而入該校女生部宿舍、一連强姦數女生該校當局、以此事名譽攸關、遂禁學生將消息傳出不料暴徒等又連夜而來、該女生等處此淫威之下、不得已乃自動發出宣言、泣告各界、請求援助、茲採錄原文如下、

哭告各界書

「全市各學校的女同學呵、各同學的家屬呵、全市的女同胞呵、在獸軍威脅下的全市良民啊、我們天大的禍事來了、羞辱呀、憤怒呀、

五月十二日夜半、我們女生的宿舍、發現了獸軍翻墻入院、持槍恫嚇姦汚同學三人之事、還眞是天大的禍事呀、但是被汚的同學泣告學監時、學監不許說、叫守秘密、

保持名譽 見了夏先生更說是名譽要緊、千萬鎭靜他自有辦法、所謂辦法、仍然不外令職員校役、好生警醒而已、果然、十三夜約十二鐘又來了、公然叩門、一時全校驚起、終夜不敢睡、次日我們要見夏先生負責、他說他已請了槍保護、更時知了公安局和團防、但是十四夜四時又來了、因同學驚呼、飛賊還嘻笑的說、不要喊、我明夜還要來、於是十五夜更由三人增至五人、另有二人持木刀、雖校役防守很嚴、不敢下房、還是在房上逗留許久才去、好像有所持而不恐、在此我們不再信任學校了、便於十六日紛紛遷出校外、但是

毫無心肝 的夏先生、仍然苦勸我們、說是請兵保護、將墻增高、唉、此時他還相信軍隊、我們看出了學校不是爲我們設想、還是爲營業設想、我們何以認定這些飛賊是獸軍呢、第一、他們有槍、第二、他們毫無忌憚、第三、被汚的同學亦如是肯定、第四、從他們的衣服上可認得出來、天呀、現在成都市的獸軍、那樣惡事不做、尤其是我們附近的獸軍、前次教授陳某因打死飛賊一名、賠命價七百元、還不能了事、還是盡人皆知的、他們眞是背靠泰山呀、並且飛賊

騷擾女生 也不止我校、建國中學女生、院曾去過二次、藝專女生院也去過一次、不過這些學校平素防備得周到、又警醒得早、故未受其辱、但亦全市皆知、請問這些地方是何人住校、天呀、我們女子眞是走頭無路了、本來這莊事不是學校的、也不是我們、被汚女同學的過、完全是些萬惡軍閥養些獸軍來專門蹂躪人民之過、學校如果爲我們全体設想、爲全市女界設想、應即用巧妙方法、正式提出控告、務使獸軍伏法、以警其餘而絕將來、殊學校當局一利令智昏、惕防害營業、反開了一個會說要死守密、並且要我們逐轉去、

眞是可恥 呀、請看二十五夜飛賊又到女附中去了、聽說女附中防得嚴、還把飛賊打了一棒、可惜未打死跑了、請問飛賊能進學校不能進民房嗎、不能進公館嗎總有一天要進偉人的屋子裡姦汚太太們、天報應、新聞界不作正當主張、反來欺侮我們女子、眞是我們最痛心的事、你們也有姐妹母妻、我們希望新聞界拿出良心來援助我們、但是我們學校還在爲飛賊掩蓋、這是使獸軍飛賊越見胆大了、所以我們只有自已起來向各界哭訴、受了侮辱非報仇不可、我們非辦到槍斃縱起獸軍虐民的軍閥不可、各校女同學全市女同胞、請赶快聯合

起求自衛 全市在獸軍威脅下的良民、和良好新聞界請援助我們、我們準備到南京去控告、我們正要求我們的家庭緝拿飛賊、我們要求各學校及各界派代表開一個大會、現在我們正要求一個避免這種社會議失的辦法、假如有人爲我們想出辦法、被汚的女同學便立刻挺身而出」回信交郵政總局存盤候領、

△附註

現在一位被汚的幼年同學還在醫院、雖望好起來、但是我們學校、還在甜言哄我們轉去、有些不曉事的同學還在跟着打合聲、還有夏先生的表妹、更是個奸鬼、望各界注意、

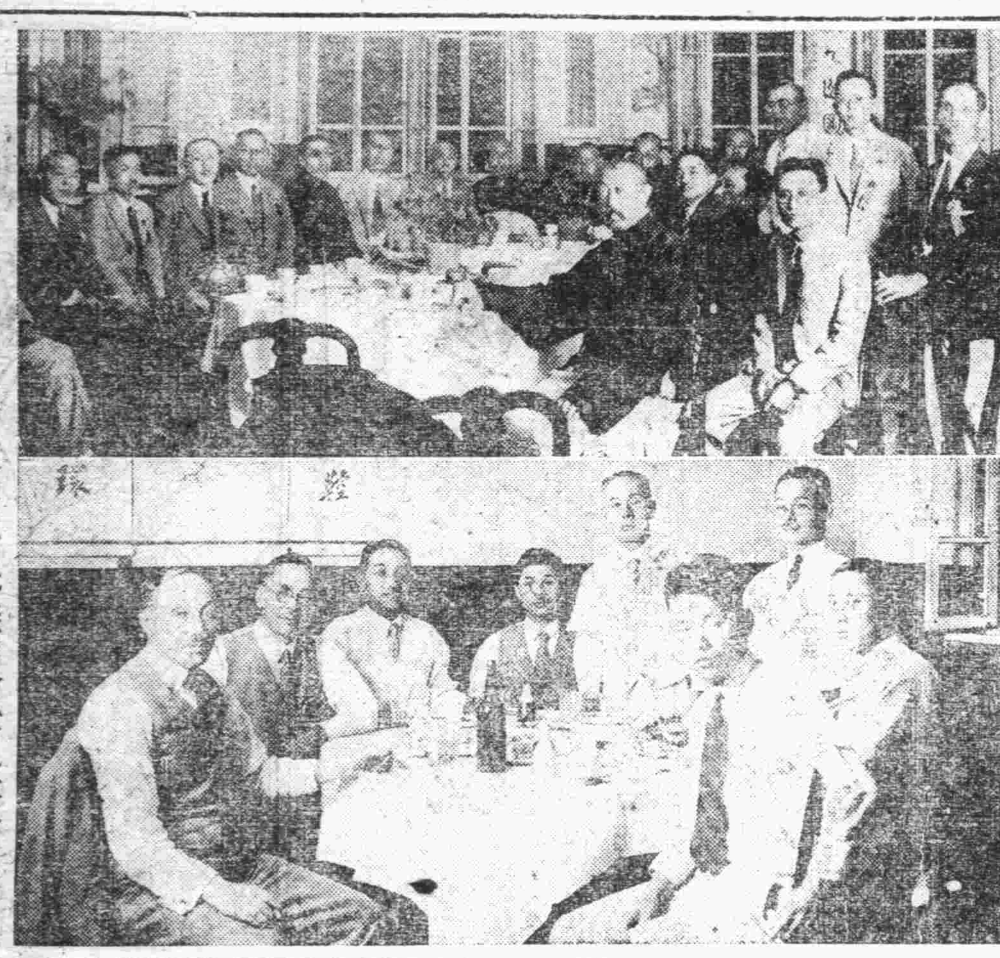

滿日實業家談話會（上）談話會（下）宴會—左端爲徐廳長

滿日實業家談話會（續）
方會長力說日滿經濟關係之深切
天合東王經理談日貨之物美價廉

●方煜恩● 因爲以前沒有準備、卒然聆得這個秩序的話、離於聽覺也說不上、這點先求諸君原諒、余迄今如所謂貨樣集市尙未看見過、故在該貨樣集市開會之先即希望無論如何要前往一看、果然該第三次滿洲貨樣集市已決定於奉天開幕、同時並得知亦有泰東日報從中代爲斡旋、於是我即非常欣幸、示以滿腔之贊意、乃草以公文、向各方介紹、亦聊不過盡我個人綿薄之力耳、尙幸該計劃順調進行、亘日本全國、網羅各地之貨品樣本、而陳列之、廣吾之見識、實在感謝得很、不過吾們尙以爲遺憾的、開幕期間僅々三天、因時間過短、卒未得一一加以注意、且又許可入場者不多、一般人士却未得入場、故很希望今後若有機會、務必開長時間、且許一般人士入場、廣其見聞、滿日兩國地壤毗連、兩國關係之密接人所共知、滿洲國所無者、則求之於日本、日本所無者則由滿洲國供給、有無相通、則滿日兩國之商工業其自必趨於自然的發展可無疑義也、必如此始可覩共存共榮之實、故貨樣集市若由此種意味見地上爲着想、實具有極大之價値、蓋貨樣集市爲日滿兩國之貨品有無相通之很好的一個媒介、今後尙望再開第四次、第五次以至於無窮、所欲爲諸君言者、實不僅於此、惟限於時間、未得傾談、實爲遺憾、

●川村● 方會見之所言、純情純理、貨樣集市爲日滿兩國貨品有無相通唯一之媒介機關、故由此自不難邁進共存共榮之大目標之道程、因之開陳兩國之貨樣、爲使一般商民均有入塲之可能、則以長期爲開幕期間實有必要吾人已知此種論調爲極有益於將來矣、其次尙願聞天合東經理王先生之所言、諸君不必離席可在自己席上傾談、

●王裕聰● 貨樣集市、於先年在大和旅館（？）亦曾參觀其極小規模之集市、但爾時所陳列者僅不過布類而已、安能與此次之大規模者可比、惟今年雖有如此之大規模之貨樣集市、網羅日本全國各地之商品陳列一處、予吾人以非常參考之資料但可惜今年繼事變之後、商工業界疲乏已極、無充分之購買力、滿洲國側之訂貨者亦寥寥無幾、此雖爲不得已之舉然亦極堪遺憾者矣、待將來經濟界元氣恢復、再開此貨樣集市、介紹日本獨有物美價廉之貨品、我想自必較此次尤爲盛大、滿洲國側之訂貨者亦必因而激增可無容疑也、余於此次貨樣集市不得親日本之工藝品之急進發展實深驚羨、想我滿洲國側之商工界、今後亦必因此鄰邦之倡導、日新月異上進不息也、

●川村● 滿洲國亦漸次掃滅匪賊、行將完成平和之鄉、爾時則滿洲國之經濟界亦必達其裕餘之境地、滿洲國得見平和、經濟界達成裕餘、亦即日本之商工界之發展有以致之、日滿兩國之關係亦實有如此之密接者也、據王經理之所言、益痛感我日滿兩民族有提携融洽之必要、滿洲國側之意見既如此、且願聞日本人側之意見之如何、特此願聞入江先生之所懷、（未完）

讀者快覽

—日曆—

〇六月廿九日星期三（舊曆五月廿六日）

—氣候—

〇陰一時晴南風（廿九日）

〇各地溫度（廿八日上午十一時）

大連	二六度〇
旅順	二六度二
營口	二七度七
奉天	二九度八

—無線電—

自午前六時 無線電体操

自午前十一時 行情（特產、錢鈔、股票、各地行情）

自午後〇時十分 行情（特產、錢鈔、各地行情公設市塲價目）新聞

自午後三時三十分 行情（特產、錢鈔、股票、各地行情）新聞

自午後四時

自午後七時半分

一、新聞

二、三、四、—

五、介紹職業

六、新聞

七、氣象通報

八、中國劇打鼓罵曹蒞東俱樂部部員

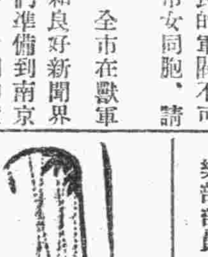

梅雨期 痰喘 肺炎咳嗽

▼養門病之偉力

▼喘息中結核五成以上

▼於巴西所發現之草根木芽之青藥、深緣漸々變化、接次變化、抗病而人体之變化、亦則其身体若無抵病魔之偉力時、而門病必勝之終、生藥陷於病中、即以醫學博士泡魯先生於南米巴西齊魯西爾巴泰林甲所發見之貴重藥爲主所製泡魯氏散也、本劑能治痰喘發作、肺尖加答兒、氣管支加答兒、肺結核、氣息不足等、其他一切之痰喘、服之即刻見效、結核病等、亦請迷服之、於營養恢復後、可全愈、六日分金一元、十三日分金二元二角、慢性廿六日分金四元、經濟的五十二日分金七圓、先欵寄購、免去郵費、見欵交貨必先送郵費金二角五分

東京本鄉菊坂町五十二 本舖 河合洋行 振替東京四六一八二 電話小石川五一一二

代賣 大連市浪速通 日本賣藥會社

□病症說明書函索即贈

▼有假藥請注意

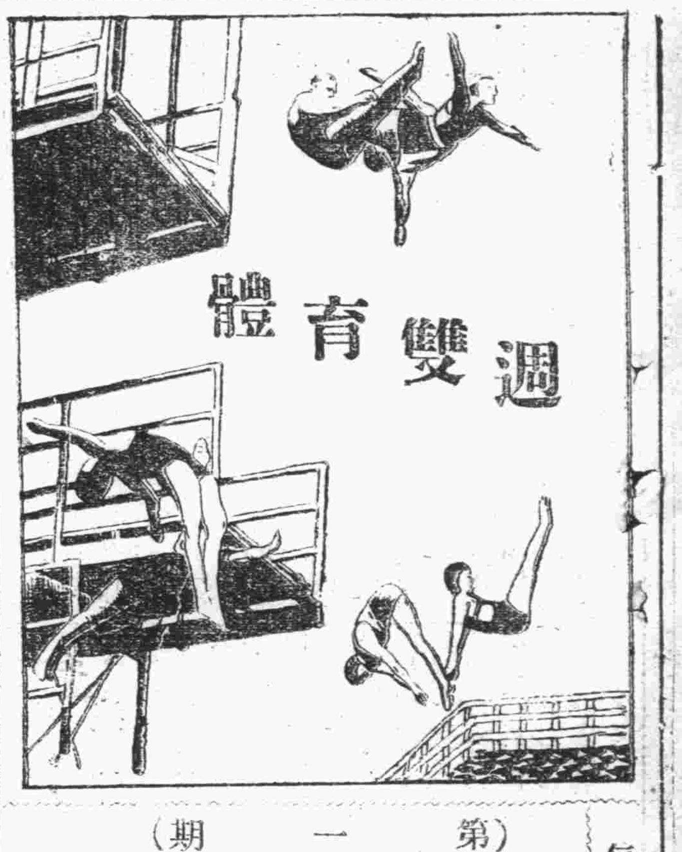

每二星期出版一次

（第一期）

（本期要目）

健康美……編者
就体育雙週和諸君一談……書先
足球隊的組織及訓練……呂葆琛
過去的一年女子田徑賽錄紀……滴影
食物沐浴睡眠與運動之關係……立岩
日本中等學生田徑最高紀錄
運動常識
編後……元

健康美

也是幾句發刊詞

編者

好美是全世界的人類，同有的一個觀念，然而矯揉造作的美，人工的美，病態的美……在現代情勢之下，已完全失去了牠的價值，我們所讚頌的，祈求的，還是健康的美！美的健康！

我們本着健康美的目的，而出了這「体育雙週」，在体育雙週誕生後，我們希望一般親愛的讀者，在這里，得到一點致健康美的資料，使每一位親愛的閱者，都能成為健康美的青年。

我們所謂健康的美，是要一掃去白面書生之譏，我們要變為鉄一般的筋骨，銅一般的皮膚，那時身体是健康的，精神是煥發的，這樣才可以稱為健康的美，健康美的青年，朋友們！這体育雙週，是你走向健康美的坦途，你要處處拔去了他的荊棘，隨處的愛護！朋友們！你願不願意成為健康美的青年？健康美的有用的人物？

六，廿六日

就體育雙週和諸君一談

書先

屢蒙体育界諸君的函商和當面的要求，準備多日之「体育雙週」，竟於本日—六月二十九日—呱呱墜地而誕生了！在這沈寂的東北体育界中，有了這「体育」刊物，在前搖旗吶喊，我想將來我們東北的体育，定能與其他各地，並駕齊驅！

本刊的宗旨，既然以提倡体育為目標，所以關於体育的消息，練習，指導，等……均在搜羅披露之例。

不過紙上談兵，是無濟於事的，我們要本着言行一致的精神，以前未得練習的方法，今後在本刊上得着了時，就拿牠標練習，看看牠到底是否應用，或有無改正之必要，必如此，這才能蒸々日上，完成我們的希望。

本刊現在發刊，彷彿是有點難，還原因，就是現在東北体育團体減少得很！人材與消息亦因而不容易多得，可是因為如此這「体育雙週」更有發刊的必要，我們不是已竟認定必有健全的身体，才有偉大的事業，才不能為人家笑話小看麼？那末，我們是應當毫無疑義的，無躊躇的，積極振作起來向前勇進！

我們的希望是普遍的，一般的，不僅僅希望造出幾個新紀錄，演成畸形，或變成体育職業化！

諸君！愛好体育諸君！明白了麼？創刊始諸今日，收效期諸將來！這個亦全在我們的努力了！能使個個變能鐵漢，剛去一切病態，這是我極端的希望！

照片說明　日本第二次歐林匹克預選女子跳高打破全國紀錄，此即寫相良八重女士跳高一米四十七之英姿

過去的一年

世界女子田徑賽　中國女子田徑賽　最優紀錄比較觀

滴影

世界運動的高潮，已差不多波及了全球的整個，同時女子的運動，也隨之而俱長，進年來各處的運動會，女子也大露其頭角，而成績並不壞，大有追及男女之勢！現在一九三一年，已成過去，我們追溯以往，看々女子的運動界，世界女子的運動界，有多麼係的興盛！有有麼樣的進步！現在我且將世界女子田徑賽一九三一年之最優紀錄，錄之於後，並將中國女子一九三一年之最高紀錄，也一併寫下，以供參考，現在看看世界女子的田徑賽，有如此的好成績同時再看看落後的中國，我們這樣弱小得可憐的成績，能不慚愧嗎？但是這也不要緊！你要想想！在中國深閨中悶了幾千年的中國女子，一旦解放了出來，並且還有了這樣的成績，這也是一件光榮的事，那能說慚愧？但盼望中國的女同胞，要加更進一步的努力！

一九三一年世界女子田徑最優紀錄表

百米	智娒	（德）	十二秒
二百米	弟特利古霖	（美）	二五秒二
八十米低欄	古林	（英）	十二秒
跳高	西林	（美）	一米六〇
跳遠	古利梅	（德）	五米六七
鉛球	波布蘭恩	（德）	十三米七〇
標槍	夫拉姆苗拉	（德）	四二米二八
八百米	得利吉魯	（德）	二分十六秒八
擲鐵餅	波布蘭恩	（德）	三十八米八二

一九三一年中國女子田徑最優紀錄表

五十米	曹漢華	七秒	馬來亞華僑會
百米	馮皓然	十三秒	中軍校武漢分校會來賓
二百米	孫桂雲	二九秒二	華北運動會
八十八米低欄	曹漢華	十四秒四	馬來亞華僑會
跳高	譚美眞	一米三〇	華北會預選
跳遠	方伯雀	四米四九	華北會預選
八磅鉛球	馬子駿	九米四六	華北會預選
標槍	黃淑眞	二四米〇五	華北運動會

足球隊的組織及訓練

呂葆琛

呂君葆琛，為我連濟之著名足球健將，曾為長時期中青隊長，該隊有今日之好成績，得呂君之力獨多焉，呂君前年曾一度赴滬研究足球，後技術更大有進步，今呂君由廣鹿島寄來，「足球隊的組織及訓練」一稿，由我連濟熱心体育張緒庭君轉遞，今特披露，望我連濟愛好足球諸君，多加注意焉。　殿元

久陷於渴望中之体育週刊，竟在這衆目所盼中應顯而實現！這是如何可慶而又喜的一件事！我們不但是要感激諸位編者的熱心。而同時又為本埠的体育界抱着無限的慶幸——因為牠—体育週刊—雖然只佔着幾方寸的一塊微小的園地，而又只限於牠在兩週內只有一日的生長的機會，然而牠的範圍足以容許各地的愛好体育者，來訓練所有的運動，來改進所有的体育！牠—体育週刊—既然佔有如此重要的地位，我們當然要盡力來培植牠，護助牠！使牠的地位永遠的鞏固！使我們本埠的体育永遠的發展！敝人既以此種的心願，不揣冒昧，也來給牠加上一點肥料，但是這塊肥料的成份，既然沒有科學的見解，而材料又很不充實，不過僅作為同志者的參考而已，其欠缺處甚多，尚望加以指導！

(1)足球隊的組織

足球隊組織的性質，大概可以分為兩類：一類是團体的組織，一類是非團体的組織，所謂團体的組織就是指着一個學校的同學，一個機關的同事或是一個商行的同行等單獨所組織的球隊而言，至於非團体的組織，乃是集合社會上各業不同的份子，以友誼或是同情的關係所組織的球隊之謂，這兩種組織，其性質雖然不同，然而均有相當的利點：

A　團体所組織的球隊的利點：

1．因其份子每天都在一處工作，所以集合的時間，非常容易，因此在練習的時候，都可以同時出場，一同練習，則技術之發展可以平均，而聯絡更容易純熟！

2．以同事的關係，隊員間接的機會甚多，所以對於彼此間的性体，頗易溶和，而精神又能一貫，這對於全体的團結及合作的力量，俾益甚深！

3．份子不易分離，組織可以永久，所以全体之技術亦因之而易於增進。（未完）

食物　沐浴　睡眠　與運動之關係

立岩

我們欲使身体逐漸的健康，除了運動，再沒有十分安善的方法，這誰都能明白的，但是運動固能強健身体，然而除運動以外，其他關於能補助運動之不足，而足使身体更能健強的方法，你漠然的不去注意，這樣斷地身体是不能健康的！現在我們要把在運動過後應該特別注意的事，提出我們討論，這三件是什麼呢？——食物，沐浴，與睡眠！

食物

在練習運動之人，食物是非常的重要，所以對於食物要十分的加以注意。第一要注意是食物的烹飪務要合乎衛生清潔之條件，牛羊等肉，應加限制，沒強能少食才好！雞卵與魚肉，對於人的身体很有益，尤其是雞卵，這幾種可以常吃，平常之米飯，饅頭等，澱粉等以及普通之蛋糕等，皆可食，在練習運動時，若不以必需之食物或者食之過量皆足以有害，所以關於無益於身体之食物，皆可棄而不用！於胃中最易消化之物品，可以常吃，如各種蔬菜，及水菓等，但是茶葉，咖啡及油膩之羹湯，以遠避不用為妙！茶偶而用之亦可，至於牛乳固為滋補人第一要品，然而如覺不合，亦可不用！脂肪肉為練習時補助体氣的物品，但要緊不要用之過多！其他關於食物用時之鐘點，這每人因生活習慣之不同，大都不一樣，但是雖然如此如依照固定生活之習慣，每日不相差而行，身体一定能逐漸的健康。

沐浴

沐浴與運動亦是非常的重要，尤其是在這炎熱的夏天，你行過運動之後，若不加以沐浴，一定是不行的！沐浴的所用之水，最好取溫冷水於一盆，以不寒不冷為度，（喜冷水浴者不在此例），然後用有吃水性的毛巾，或者海綿一塊，以自行擦式兩手換行之，時及於全身，浴畢，再用乾毛巾擦擦全身，使皮膚紅潤而後止，在沐浴時應注意的是，沐浴之時間不可過久，不可在飽時與太餓時，沐浴時亦不宜全身作於小桶中，至於沐浴之次數，可依上列之法，每週沐浴一二次皆可！但於夏日氣候炎熱時，朝夕皆應以水輕拭全身，再用普通之毛巾拭乾，但不必用力擦拭，如果每一個人皆能按上法行之，我敢保身体決沒有衰弱之虞！

睡眠

睡眠不單在練習運動人是一重大至要的問題，就是在普通人也是最要緊的，不過在練習運動的人，晚間睡眠比較容易而已！按普通睡眠之時間，至少當在八九小時以上，晚間應於九時半或十時就寢但以記者之習慣，晚間十時半就寢，翌日晨六時半起床，則覺頗好但是睡是最應要睡足，如不睡足不單於身体有礙，且於腦筋亦對於傷運動之近步亦有極大的關係。

上邊是我參考別的書籍，及我自己之經驗，寫成的，尚望大家勉勵實行才好。

報頭畫說明

報頭之畫原為照片，為美國歐林辟克洛斯安吉爾地方，四月七日水泳場開會男女七選手表演入水式之光景，其姿勢優美可取，故編者特請金州于錫瀾君，照原像畫成，一毫不差，變成鉛版清晰可愛，特附說明，並向于君致謝。　元

世界體育

小消息

法國某著名日報，擬約該邦網球大將，柯顯晩氏，（[illegible] Man cup）為該報此次在美舉行第十次世界運動為特派通訊員，氏覆書稱若該會開幕時期與其台維斯杯比賽時期不相衝突，始能出席云。

××

依據美國某著名運動家的批評，美國自歐戰後，對於田徑賽，好像發現了退步的現象，尤其是平常的訓練，祇着重在一人學好一項的運動，所以十項選手是非常難得云。

××

曾以十秒四保持世界百米公認紀錄之美國哈獨克選手，現已失其業餘資格，不能出席本年之世界運動會，哈氏現年三十二歲，自破世界紀錄後，曾充体育教練數次，並著成許多体育書籍，去歲並曾顯身銀索，得到多量之報酬。

××

向由英國高爾夫俱樂部Brit Club Union主辦之英國，蘇格蘭，威爾士三國高爾夫球比賽，現決定今年比賽，依然進行，並聞時期已定八月二日至十五日云。

一九三一

日本中等學生田徑最高紀錄

一九三一年日本中等學校學生之陸上田徑賽之最高紀錄，業於二月二十八日由日本學生陸上競技聯合會公認發表，其成績甚佳，紀錄多有超過中國全國之最高紀錄者，閱之實令人慚愧　茲將其紀錄錄之於後

項目	紀錄	姓名	學校名
百米	十秒九	吉岡隆德	島根師
二百米	二二秒	吉島隆德	島根師
四百米	五一秒四	相原豐次	下野中
八百米	二分二秒二	中村清	龍山中
千五百米	四分一八秒八	中村清	龍山中
五千米	一六分二八秒二	良岡健三	青森師
四百米接力	四四秒四		關西隊
千六百米接力	三分三二秒四		關西隊
高欄	一六秒三	吉岡隆德	島根師
低欄	二四秒四	吉岡隆德	島根師
跳遠	七米	將積雄二	御影師
跳高	一米八四	安達清	關西中
三級跳	一三米九一	近藤長治衛門	新潟師
撐竿跳	三米七〇	望月侵夫	靜岡師
鐵球	一四米一三	入江卷雄	鳥取師
鐵餅	三七米五三	入江卷雄	鳥取師
標槍	五三米六六	池永正治	京都師

運動常識

田賽的種類

一、跳躍類

跳遠——
A　立定跳遠
B　急行跳遠
C　三級跳遠

跳高——
A　立定跳高
B　急行跳高
C　撐竿跳高

二、擲重類
A　擲鐵餅
B　擲標槍
C　推鉛球（八磅十二磅十六磅）
D　擲鏈球

徑賽的種類

一、賽跑
A　百米
B　二百米
C　四百米
D　八百米
E　一千五百米
F　三千米
G　五千米
H　一萬米
I　馬拉松

二、跳欄
A　百十米高欄
B　二百米低欄
C　四百米中欄

三、接力賽跑
A　八百米接力賽跑
B　一千六百米接力賽跑

五項運動
A　跳遠
B　二百米
C　標槍
D　鐵餅
E　一千五百米

十項運動
A　一百米
B　跳遠
C　十六磅鐵球
D　跳高
E　四百米
F　百十米高欄
G　鐵餅
H　撐竿跳高
I　標槍
J　一千五百米

編後

元

醞釀多日的「体育雙週」，在今天方始誕生下來，至於他的成績如何，我不敢自加批評，不過我還有幾句話想說，在這里對諸君一談。

因為這是第一期，不免我們要自淺近處入手，所以關於運動的常識，及初步的田徑賽之紀錄等，簡畧的介紹一下，俾平時不大留心体育的人，在第一期里，得到一個運動初步智識的概念，此後我們要節節地力求進步，可以多多登點比較專門的作品。

本期呂君的一篇「足球隊的組織及訓練」頗有價值，願諸君按期接續讀下。

前本報社會版体育欄，因曲君一稿引起了一場小小風波，當時那体育欄並不是我担任，當然我沒有調解的責任，後來有很多的朋友，要求我作一篇調解的文章，所以這一場小小風波，方始了結，現在我們，「体育雙週」出版了，望我們這些朋友！曲，王，戚……等君，打破從前的成見，請一同努力培植愛護本刊！

本日本應出文藝，但是体育佔了文藝的地盤，可是文藝決定星期五多出，尚望愛体育愛文藝諸君！多加諒解！

本刊的格式與內容，諸君如有不滿意處，可以儘量的批評，我們也儘量竭誠的接受！　二十八日午編完後

醫療器械　理化學器械　膠皮製品　玻璃器　度量衡　計量器　醫療磁器　繃帶材料　製作直輸出　輸入商　諸官衙御用

大連市浪速町一丁目三番地　電話園五六五三番　振替大連三九七〇番

T.M　合資會社　村谷洋行

如意膏治愈蘇宮保文孫之黃水瘡

廣西蒙山蘇家廟蘇新生君即前清敗法軍於諒山之蘇宮保之公子也近曾致書敝局云「小兒守均前患惡瘡似癬非癬黃水淋漓爛如掌大遍試各藥均無効果後知如意膏之功乃亦試之不料搽用數次水乾肌復不久即痂落肉生完內告愈誠神藥也用特書此以介紹焉」

如意膏係最新科學療膚產品乃用八種珍品配製而成無論皮膚發炎生粒潰爛或破傷跌損蚊咬蟲咬一經搽用立覺清涼舒適消毒生肌各藥房均有出售或逕向上海江西路四五一號韋廉士醫生藥局函購每盒七角六盒三元五角郵費免收

新昌號綢緞莊　每日廉價廣告

本號統辦寰球物品精選國產綢緞舉凡男女服飾用品無不順潮流以維新迎時勢而改良茲值夏令已及時運到各種時式衣料以及最美麗之輕紗細羅定價劃一格外低廉如蒙惠顧竭誠歡迎

大連市平和街三十番地　發批部電話長四九〇四　售零部電話三八四七番

國產草帽——應時而到

◇帽式：玲瓏美觀　乃是迎合現代的潮流！

◇價格：料賤工賤　較比舶來品能賤一半！

種類繁多——定價低廉　諸君惠顧——竭誠歡迎

大連天成號綢緞百貨店

門市部電話長六七五六　批發部電話二一〇九三　支店電話長六〇五八

泰東日報

各地通訊

撫順　科員積勞逝世
縣公署總務科科員蘇常豐。近因公務積勞。一病竟至不起。於昨各界籌備發起追悼大會以誌哀悼云

新國幣制將統一
永衡發行舊紙幣准隨時兌換　恐發生僞造印板歸中行保管

新京　永衡官銀號之大小洋官帖等。在滿洲流通已數十餘年。其經過漲跌失常。商民受其損害甚鉅。今滿洲國成立。中央銀行亦產生。對於滿洲錢法。力謀穩固與統一。正在進行之中。據某方面確實消息。謂中央銀行。以中央銀行已正式成立。在相當期內舊紙幣准於隨時兌換。恐將來發生僞紙幣。各種紙幣之印板。歸中央銀行入庫保管云。

滿蒙資源調查班歸來

新京　滿鐵當局。以四百萬円之調查費。實地調查滿蒙資源。曾組織五班調查團。向各地方着手調查。其中一班。已於二十三日歸京。其餘各班。豫定本週中即可歸來。聞歸京之調查員云。滿蒙金礦到處豐富。該調調班發表結果。礦業前途定能發達云。

維持京師治安
反動份子時常潛入滋擾　當局規定每事澈底搜查

新京　滿洲國首都新京。近有種々反動份子。與共產等潛入京內。暗中擾亂。當局爲維持地方治安計。今後類似此等份子者。概行驅逐。一月間檢查一回。設檢查週間。屆期各警備機關。行總動員。大肆澈底搜查城內城外。維持各管內治安。

市公安局獎勵捕蠅

市公安局於二十五日貼布告。署謂爲布告事。照得蒼蠅性好逐臭。質最骯髒。每値疫病發生。彼則恣其饞吻肆其捷翅。到處鑽營。隨地傳播。凡以蒼蠅之媒介。而使疫氣擴大。死亡枕藉者不知凡幾。本局茲爲劇除疫媒防患未然起見。特定於七月十日起。每日自午前八時至午後四時止。在本局消防隊購收蒼蠅。彙總燒滅。凡有……時送局檢收等語云。（成）

新法尚在釐訂
然未頒佈以先興革應暫從緩　俟法制局審核再行依法辦理

奉天　省公署近接新京民政部訓令。惟在滿洲國。新法未頒以先。所有一切應興應革事宜。應暫從緩。茲將原訓令抄列如下。查國基初奠。百政維新。各縣制度。亟應改善。本部對於一切法令。正在詳加討論。分別釐訂。一俟釐訂完善。即行送交法制局審核頒佈。俾資遵守。惟在新法令未頒佈以前。所有該省對各縣組織上之改革。及縣長之任免調遣等事。非具有特殊情形者。應暫從緩。俟新法制公佈後。再行依法辦理。除分行外。合行令仰遵照。此令。民政部總長臧式毅。次長實康。印。

全國各縣長須呈中央加委

新京　執政府。以各縣長關係重要。自應加以愼重。此後全國各縣長。必須呈准中央。重行加委。已令行各省遵照辦理云。（成）

各縣設立法院

新京　司法部鑒於奉天省各縣地方。對於法院之設置。僅有數處。而人民訴訟。諸多不便。茲爲便利人民訴訟。及整地方司法計。乃擬每一縣設置地方法院一處。刻下正在計劃之中云。

羊角風
黃沙滾滾高與天齊　人迷物翻屋瓦皆掀

四平街　今日十時許。忽自中緯路西口。刮起極大之旋風。黃砂滾滾。高於天齊。眞向大舞臺方面刮去。所過之處。人迷物翻。雨搭之洋鐵板。均被掀去。實屬罕見之大旋風也。

李氏聖藥出世

四平街　今有李氏發明一種治痢疾聖藥。曰李氏秘製神效痢疾丸。此藥專治各樣痢疾。百發百中。其效如神。且收效極速。一劑可愈。刻已遠邇皆知矣。本街天和堂代售。價亦頗廉。聞此藥原非賣品。嗣以求者甚衆。應接不暇。不得已始製成賣品。既可稍得藥本。又復普濟衆生。現今痢症正劇。請速購服。便可知所言非虛云。

演唱太平大戲

四平街　本埠於事變中。絲毫未受損害。迄至今日。太平異常。茲經各界發起演唱大戲五天。以酬神庥。戲價三百元。訂安馬長久班。於一號開戲。地址在官店後云。

商家慣於偷稅

四平街　本埠之營業稅。係按百元抽一元。較先前已減輕一倍如按省城之營業稅。固然還差的很多。只爲地方需款甚重。是不可一槪而論。但本埠之商家。却亦狡猾異常。對於營業稅。總要設法偷漏。此番收營業稅。其數極微。佑大買賣。納稅無幾。隨即施行調查。果然查出好幾家。不具名造能舞弊。隨將該數家照章處罰。被罰者尤不甘心。正在托人懇求云。

印花何其重耶

四平街　適見肉床子與稅捐局巡員爭吵。稅捐局人員。正在暴怒。欲將肉床子帶局懲辦。幸而又來一位年高巡員。雙方排解。方始作罷。其爭吵之原因。係令肉床子。於宰猪之捐條上。貼印花四角。因肉床子不服。向巡員分辯。謂一口猪。一紙捐票。猪之價値。不過卄元。貼印花一角。尙嫌其多。爲何要貼四角。况財務處。尙不令貼耶。因此口角相爭。致惹巡員之怒云。

烟館有取銷說

四平街　頃據官場中傳出消息。謂烟館之票。將於月底截止。下月即行取締。爲期無幾。一般開設烟館者。頗爲驚慌。惟不知此種消息實在否。姑誌之以覘其後。

警局防患未然
親友寄宿須隨時報告警所　倘敢隱匿經發覺嚴懲不貸
財局提前發放薪餉

本溪　本邑警務局長常庚堯氏。鑒於現值地方不靖。盜匪充斥。雖免有不肖之徒混跡入城或窺探防務。或乘隙搶掠。亟應預爲防範。弭患未然。嗣後商民各戶。無論親友往來寄宿。均須隨時報告該管分局所註冊。報告期間。至遲不得過二日。如有隱匿。來路不明。與形跡可疑者。或故意延宕。遲遲不報者。一經查覺。或被人舉發。定行嚴懲不貸。以期有備無患。而保城防治安云。

本邑地方收入捐稅維艱。每日由財務局隨時送交官銀分號存儲。月終再按照預算。由官銀號彙總提出轉發。刻因官銀號奉令改組中央銀行。各分號咸由二十七日起。暫時停止辦公。對外交易所有存欠款項。概不授受。以便整理內部。故財務局於二十五日。即將本月份各機關應領薪公各費取出。提前發放。値此金融緊迫時期。各機關人員。先期領到薪俸。莫不欣然色喜云。

財處有改組說

撫順　本埠之財務處。乃事變後。新立之機關。與從前之財政局稍異。近聞該處之收入頗不甚豐。開銷却又很大。因有另行改組之說。且有謂將與某機關合併者。此不過爲節儉經費。減少人員之意耳。是否屬實。姑且誌之。

捉獲偷牛人犯

撫順　日前縣警局張督查員。於夜間正在查勤之際。突遇一人牽牛四頭。張慌四頭。縮頭縮腦。督查員見牽牛之人。行色非常。況在夜間。決非善類。因以攔阻盤詰。果然由鄉下遠道偷來。即將人牛一併帶局罰辦云。

梨園漸見起色

撫順　本埠大同樓戲園。主人近爲振興地面。並維持營業起見。近特由奉邀來紅而大王之程永龍獻藝。首次所演之關公辭阿瞞。上座非常擁擠。大有人滿之患云。

自行車撞幼童

撫順　二十六日晚六時許。有朝鮮幼童數名。於日站二條通正在游耍之際。忽由對方駛來腳踏車一輛。內一幼童。躲避不及。致被撞倒。頭部挫有輕傷。聞乘車者李姓。當被該童家主攔住去路。嗣經日警察代爲排解。由肇禍者出洋一元。爲治療息事云。

工頭携欵潛逃

撫順　耿某山東籍向以包工爲業。日前又在某日人手下領金票四十九元。代爲招工。備往哈爾賓修築某項事業。近將近起程之期。耿某忽然良心改變。携欵潛逃。前程頓成泡影。日人大怒。當將工人沈某獲住。刻已轉渡警察署矣。畢竟與逃犯有否瓜葛。尙有鞫訊中云。

不殺窮人不富
二角代價購柴一車其樂何如　遙遠奔波物盡囊空霉氣已極

撫順　大官屯村住民某姓（姑隱）家道小康。日昨購買秫稭一車。價洋二元。業已當交興。御車者係一穀馬夫。誤將紙洋揣串。裹於秫稭之內。當時不察。登車而去。及某姓操秫稭時。忽拾現洋一元八角。一時樂不可支。其他二角。被一幇工者拾去。及車夫至千金寨購物時。囊內空空。錢已不翼而飛。當將車馬寄於某處。抗鞭急跑。熱汗直流。至跑到賣秫稭處。僅幇工者云。在柴內拾得二角賜與。而某姓百般刁賴。云未見着。車夫只得自認倒霉去。噫。當此金錢緊迫之秋。耕田尙在無望。不遠數十里而來。僅望車柴易物。不幸被某拾去。空此一來。農夫亦可謂可憐矣。

彙編收支預算

海城　本縣奉民政廳令。查整理財政。以綜覈收支爲先。而綜覈收支。尤以預算爲要。各縣地方支出收入預算。向於年度開始以前造送。以憑審核。現屆造報大同元年預算之期。應由各縣參照歷年預算。斟酌地方財力。及需要情形。將各該署及所屬各機關。收支預算妥速彙編。送廳審核。總以量入爲出。撙節財用。免致加重人民負担爲要云。

南關請設槍爐

海城　近來匪聲時起。鄉民來城避難者絡繹不絕。致南城關居民咸起惶恐。南關鄉會爲防患未然保衛治安計。擬抽編自警團三十名。巡邏以資維護。奈徒手無槍。何能服務。公擬執持火槍。以年久生銹。恐難爲用。必須儻傭鐵匠數人。以便早日修理完竣。但以事關槍枝。若不事先呈明。誠恐發生誤會云云。縣署據呈。當令警局查覆云。

抽拔團丁保安地面
長警休息不准外遊

海城　本城警務第一分局長朱達三。以邇來地方不靖。匪患頻仍。爲謀人民安全計。今特召集全區村長副等於縣農會。會議要點。決由各村抽拔散在團丁。以資保安地方。該局長又令城關各分駐所。凡長警等於休息時間。務在室內。不得他出。任意閒遊。以便一旦有事。易於呼應。倘有故違。一經查覺。定行懲處云。

警務科長來海視查

海城　奉天省警務廳警務科長小阪逸飛氏。爲視查各縣警政。於昨三時蒞海。各機關至站恭迎。降車入城後。本縣設筵宏升樓。以示歡迎之意。當日至警務局視查畢。於今早八時乘車北返矣。

達旗徵租處改組

懷德　本城達旗徵租處東公益局局長張進元。頃奉溫都王府訓令。爲撙節經費起見。將北公益。恩昌及東公德等局。統歸東公益一處辦理。惟東公德仍設專桌辦公。其北公益及恩昌等局之局長。暫歸東公益局長張進元代理。張局長自奉命之後。力加整頓。選任賢能。淘汰冗員。更能潔己奉公体恤民艱。因之徵收日見起色。又在范家屯設有分局。民戶得免跋涉之苦者。皆張局長之賜也。

派員來懷催欵

懷德　日昨公主嶺縣公署馬縣長。特派委員蘇希元。來懷爲催收去年各村村正代售車牌欵之陳欠。到懷後下榻於警察第一署。當即招集各村村長。凡有欠欵在百元以上者。皆寄壓於警察署。以爲撞用公欵者戒。聞蘇君尙須往警察四區催收云。

調查民間槍械

農安　本邑公安局。因李海靑之役。民間槍械。多有丟失。特派員赴各區調查。凡民有槍械。皆須從新報驗云。

追悼陣亡將士

梨樹　梨樹縣城。自事變以來。匪徒充斥。此毒彼掠。無時或已。幸賴地方警團剿捕。人民得享安居樂業。捐軀之官兵。六十四名。殊堪哀悼。茲訂於七月一日。下午三時。在南門裡休育場。開追悼大會。籍慰英靈。斯時定有一番盛狀。望各界曷興乎來。

姐夫郎舅大演武劇
內兄內弟受創舅嫂亦受微傷　兇手縛以法繩轉送八區看押

騰鰲堡　本鎭前街。住有韓玉賡者。其長女嫁於河西呂姓名未詳爲妻。于歸數載。日前韓氏歸寧。於今日（卄五）其婿。即來接韓氏回家。不知何故。于午後一時許。郎舅大起衝突。初則口角。繼則動武。而呂某手持利刃。勇猛異常。當將其內兄內弟。用刀刺傷倒地。其舅嫂亦受有微傷。韓某急至村會報告當將兇手縛以法繩。轉送八區看押。傷者均抬至醫院施以救急手術。生命有無危險。訪明再誌。

僧道不忘舊情

鎔子窩　趙家屯派出所管內。趙家屯趙德寅。於月之二十五日。乃該死後二週紀念。一般僧道。因趙翁生前信先天道。敬佛之心。頗具篤誠。無論何廟修工。或者舉辦義事。該某爭先恐後。熱心援助。附近之廟。未有不受該翁之援助者。今逢趙翁二週紀念。僧道等不忘前情。特奉送僧道三棚。共四十餘名。誦經作樂。由家到墓。並有帳幄十餘架。頗致一時之盛云。

日滿佛教聯合發起辛未事變追悼大會
要人輓聯弔辭異常之隆重　滿日蒙古僧侶咸誦經超渡

續昨—每校舉代表二名。小學全体參加。省立市立各校校長及各界來賓。不下萬餘人。

溥儀執政

弔辭

嗟々粃政。禍我邦人。積盛蘊孽。市吟野呻。惡業同熏。乃召塵刼。睹彼無辜。予懷以惻。茫茫九囿。々繁寃。惟佛慈解。結昭昏大地覆金長海撐酪遠離之途。往澄極樂。大同元年。六月二十六日。執政之印。

鄭孝胥總理

親書輓聯

「國殤遺烈」

臧式毅省長

悼詞

雲油油兮大荒。風獵獵兮華堂。望諸君兮不見。淚滂沱兮我心傷。或斷脰兮以殁。或洞顱兮以亡。視砲石之飛揚兮。若坦途。若康莊。自古孰無死兮。惟多士之行芳。此氣耿不泯兮。與日月而爭光。今橫目之民兮受其賜。而無疆。羅蘇兮榛榛。俎豆兮馨香。建興旗兮上翔。魂來格兮來嘗。奉天省長臧式毅。滿洲國大同元年。六月二十六日。

韋教育廳長

追悼文

維大同紀元。六月二十六日。奉天教育廳廳長韋煥章。謹以清酒庶饈之奠。致祭於辛未事變以來。遺封幽靈之位前曰。嗚呼列後諸魂。竟返鈞天而法耶。憶昔事變。實在客秋。捐軀以殉。尸橫壑邱。慷慨慕義。鐵血爭流。亦有餘人。曾罹刼中。茫茫泉路。竟殞厥躬。因思論。自古有死。死得其宜。泰山足比。縱云罹刼。寧殊善終。馬革身裡。尤稱鬼雄。今建勝壇法會。宏開猗歟幽靈。蓋興乎來。瑜珈有感。實甘露。飲此瓊漿。蓮台可度。愁雲慘霧。盡作祥光。魂兮有知。來拾來嘗倘饗。

文教司長

追悼文

大滿洲國大同元年。歲在壬申。時維六月。二十有六日。奉天日滿佛教聯合會。發起追悼辛未事變以來。日滿遭刼幽靈大會。民政部文教司。謹爲文追悼曰。粵維我滿洲。土厚而民饒。有清以發祥。久々蒙其澤。辛亥忽國變。政体易共和。姦人竊神器。每覬覦其得。威民櫛瓜牙。狼狽倚軍閥。可憐莽莽神州地。竟無一片乾淨土。年年不見有善政。處處苛政猛於虎。特如我滿洲。飽受人搜刮。斂之盡錙銖。用之如泥沙。水深火益熱。疾首蹙額咨嗟。因民之弗忍。乃建新國家。崇道德博愛。取親仁善鄰。天視與天聽。惟自此林林。締造尤艱難。取忘矢辛勤。溯事變以來。遭刼人不少。或轉死溝壑。或征役草草。強壯且不免。更無論耄老。滿民固多有。日人抑豈少。果孰爲爲之。複孰令致之。痛定方知痛。若之何無思。今諸大善士。發起追悼會。哀此諸幽靈。得勿苦冥昧。大雄出於世。爲一大因緣。度苦惱衆生。作慧炬法船。淸修諸大德。依法誦經懺。慈光澈幽冥。定超登彼岸。願風調雨順。願國泰民安。關閉諸惡趣。廣開示人天。放下屠刀。立地成佛。法界衆生同圓種智謹悼。

于芷山司令

追悼文

維。滿洲國大同元年。六月二十六日。奉天警備司令官于芷山。率全体官佐。謹以淸酒名香。致祭於陣亡日滿諸烈士之靈曰。軍閥肆虐。禍我遼東。政由己出。專擅自雄。生殺予奪。橫征暴斂。黷武窮兵。威尊命賤。火熱水深。斯日曷喪。天假東鄰。興師掃蕩。吊民伐罪。喚醒同胞。乃建新國。五色旗飄。日滿烈士。合力禦侮。敵愾同仇。蹶茲神武。或剿胡匪。拔孟先登。或除叛逆、奮勇輕生。折骸斷脰。肉舞血飛。取義成仁。視死如歸。氣。共化長虹。孰脫輪廻。幸爲國殤。鴻毛泰岱。輕重難量。祚席犄安。伊誰之賜。追懷往迹。能不墜淚。經聲佛號。九天風雨。忠魂義魄。降此下土。雲旗風馬。滅滅冥々。神其有知。鑒此精誠。尙饗。

閻傳紱市長

追悼文

維大同元年二十六日。爲日滿佛教聯合會。在奉天西郭外十間房曠野。公設齋奠。追薦辛未以來。日滿遭刼幽靈之晨。傳紱承約與會。謹綴蕪詞。以申弔唁。竊惟天地。大德曰生。人情莫不惡死。然而志士仁人。爲欲使他人之得生。輒不恤一身之即死者。無他焉。蓋因其是非之見。注重大群。利害之心。不囿小己。譬如結伴入山。猝遇虎狼。其中有一二人者攘臂格之。虎狼雖死。此一二人亦無倖免。而餘人之生命。則可以獲安全矣。倘使諸人之中。無敢攘臂以前。坐聽虎狼之攫搏。則在衆人。固不免於駢死。而此一二人者。亦必無倖免矣。滿洲居東亞大陸之肩背。爲赤色及赤白交混。兩種帝國主義所壓迫。形勢阽危。人民愁苦。歲在辛未。尤爲居斯土者。運丁陽九存亡生死關頭。幸賴日滿兩方。識時俊傑。奮勇爭先。誅鋤稂莠。保護善良。草昧經綸。締造新國。遏千頃之狂瀾。奠萬民之安宅。行見黑水白山間。寰宇煥彩。草木增光。而回思在事奔走呼號。捨身效命諸烈士。則碧血沙場。斑斕猶漬。忠魂天末。飄渺難歸。揆諸報功崇德之心。益切悽愴悲驚之感。所期靈爽不滅。驅厲衛民捍恒。幹於一朝。垂千秋之偉烈。則諸君雖死之日。猶生之年耳。爰掬悃忱。倘祈冥鑒。奉天市長閻傳紱。大同元年六月日。

農會發放賑粮
貧民缺食乞討無路　縣署撥粮以濟眉急

耿庄子　九區轄界各村。被匪蹂躪。損失不鮮。加以今春水雨爲災。麥秋無望。村中各戶。多數缺食。貧戶之家。討要無路。幸者縣當局。憐憫災黎計。賑捨紅粮一百二十餘石。令農務會領取。發各村公所。以濟災黎燃眉之急。乃於月之廿二日。經縣派委員同鎭街農務會長。照册發各村公所。轉放災黎云。

避匪難於城內　房租乘機增價

耿庄子　邇來青帳漸起。胡匪發生出沒無常。保安機關。剿而轉剿。而四村富戶心皆惴恐。昨日自城同人云。近日避匪携妻帶女。紛紛至城中居住甚夥。刻下城中房屋突然增高。每間房屋一月之租錢。十元十一二元不等。而一般在城內有房屋者。可謂幸矣。

奉令通緝逸犯

營口　縣公署。昨奉省署通令內開。謂據安東。鐵嶺。瞻榆等縣電稱。各該縣殺人搶刦各項逸犯。應請通緝。探其逸犯。計焦慶玉。焦國發。劉實忱。關洛疙瘩。武淸貴等。縣署奉令後。即飭警務局。轉飭各村會。一体協緝。早日破獲俾歸原案云。

警署嚴禁會局
不肖之徒利令智昏甘蹈法網　倘有故違一經破獲決懲不貸

營口　會局之風盛行。已久爲害社會。甚如洪水。雖經各當局三令五申。嚴禁在案。無如一般不肖之徒。利令智昏。甘蹈法網。禁者自禁。犯者累犯。受其害者。殊非淺鮮。是日警察署。有鑒及此。重申前令。所有花會賭局。均行嚴禁。倘再故違。決懲不貸。以致各賭局聞此禁令。均皆斂跡。實行停止云。

市警提倡捕蠅宣傳

營口　市警察署長白子嶶。以時値夏日。蚊蠅繁生之時。傳染疫病最易。因是本署長除飭令衛生科滿街宣示捕蠅佈告外。幷於日昨由該署衞生科。製有蒼蠅之模型等。畫有捕蠅標語數方。鼓樂齊鳴。在街市遊行。以資提倡捕蠅。俾宣傳衞生云。

日在鄉軍人會定期舉行打靶

營口　本埠新市街。日本在鄉軍人分會。現爲實習實彈射擊計。開會議决。定於二十六日上午十時。在牛家屯舉行。會員大槍機槍實彈打靶云。

署令隨時潑洒馬路

營口　本埠市內。各商號之門前。所設之衞生水缸。本爲儲水以備潑街之用。乃各商號。每日按時潑洒者。固屬不少。而置之不顧者。亦大有人在。以致缸內之水。因日久多致汚穢不堪。遂即繁生各種虫類。臭氣薰天。人經其旁。多掩鼻而過。警察署近爲注重淸潔計。對此項水缸。飭各分所一体注意查禁。並令按時潑洒。以免塵土飛揚。違者即行送懲。以儆效尤云。

泰東介紹欄
五行欄 刋費 五號字十三字作一行 一次一元 二次二元 三次三元 四次四元 七次…
十行欄 刋費 五號字十三字作一行 一次二元 二次… 四次六元 七次…
求事廣告半價、不出名者倍價、名在社加三成、

氣短 全身麻痺 特治靈藥 一星期見効 近江町三七 白馬號

星月牌 國華膠皮鞋 總理代店 大連市連鎖商店 電話長六〇二五 大連洋行 兼辦各他工廠一切優秀膠皮靴鞋種類甚繁價錢克己

硝子 食卓用器、本實價 燈用替硝子汽車、電車用、安品化粧品各種容器類製造 汽罐用格吉類 大連 南滿硝子會社

招募特約店 希望者報名質問即與詳答覆 大連彌生町八電七八七四 明華糖果食品公司

啤酒 金星牌麥酒及サツポロビール販賣 大連山縣通一四一番 盛進商行 電話五四七七番

各種機器特價出售 礦山、鐵路工廠 土木、農園等用 機器 大連市山縣通 蘆田洋行 電話長三四〇六
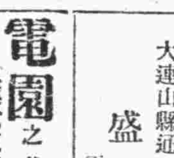

電園之北京料理 大連電氣遊園電八七一〇 登瀛閣

奉山鐵路管理局佈告
爲佈告事查本路購置材料向秉大公故首先徵求各商行登記遇有需購材料時按其營業種類分別發給標單如有商行認爲某號標單堪以承辦於未開標前隨時可到材料課索取該號標單按期報價投入材料課指定標箱內並預定開標日期先期由材料課佈告週知屆時由局派員蒞臨監視當衆開標凡投標商行均須前來參觀俾資比較觀摩開標後以貨美價廉者得標先送貨樣一經試驗合用即向其訂購辦理以來幾年歡矣現在本局爲求普遍起見凡滿外各大工廠其爲製造鐵路材料而願與本路直接交易者請向本局材料課索取登記表登記以便將來遇有需用大宗材料時逕函詢價特此佈告

聲明接兌舖墊貨物賬目 啓事
逕啓者敝號前與德慶長合資在海城南大街開設德慶福雜貨商業已數年今正德慶長不欲出資撤退股本雙方同意停止淸理現諸般歸結就緒凡德慶福所有一切貨物賬目舖墊全部兌與敝號管理市房仍歸王鳳林個人管業德慶長應得之錢欵業已交淸毫無糾葛並立兌單存證現敝號仍舊繼續營業更名德慶富號記以前德慶福所有担保事宜概作無效恐未週知特此登報聲明
牛莊 德長富 啓

瓦房店分社啓事
敬啓者本報現爲擴充起見特委劉瑞眞爲經理此後關於派銷本報招登廣告以及領收報欵等事均由該君辦理特此聲明 一
啓者本分社前委傅景陽於舊市街代派本報社直接派送此後該氏與本報完全脫離關係恐未週知特此聲明 二
分社長 劉隱山 啓

感謝名醫田階平大夫
鄙人小兒三歲偶感時疫甚重屢延中西醫士診治俱未獲效遂請北關騰田醫院々長田階平先生往診確係急性肺炎呼吸困難弗入飲食命在旦夕經田院長投以淸肺定喘强心利尿培元消炎劑三二劑其病霍然若失已告痊愈田院長實有著手回春起死回生之術愧無以報謹登報端略表感謝查田院長階平係奉天英立醫科專門學校學識優良經驗宏富來海未到一月經伊治愈者指不勝數藥資低廉診治有方識者邑患病諸君之福星也
海城洪順昌執事 周興華謹啓

查獲偽造紙幣犯
由腰搜出偽幣七千元 已縣送交警察局懲辦

安東 附屬地某日商。日前發現偽紙幣一元。因遣人探訪。於四番通三八號寶左側。破獲偽造犯一名。尾追至虹橋左側。被新義州警察捉獲。姓氏未詳。當搜出偽紙幣十元一張者七百張共爲七千元。送懲在案云。

縣署會議維持治安

安東縣公署。昨二十五日。召集各村長會議等情。已誌前報。茲聞該會議內容。先由代理縣長徐鐵珊報告開會意旨。繼由參事高岡。及憲兵隊長菊池等。相繼演說。對於各村地方治安。與衛生等事宜之應如何維持。以及人氏之儲蓄節儉各事項。嗣遂散會云。

科長代理警務

安東 市警察署長。兪鴨江則調司令姜孝風。因奉令出發東邊寬桓緝等縣剿擊股匪。署內職務自不可無人負責。遂委以科長劉昌言代行一切。並呈報警務廳備案云。

粮房猝遭回祿

安東 安東新安街。豐聚永糧店。於二十五日。不知如何失慎。突見火焰沖天。幸經日滿消防隊。聞警往救方息。未致延及左右鄰房。亦云幸矣。

縣署發放薪餉

遼陽 本邑縣公署各科職員等。原定薪水極其廉薄。加以近來柴桂米珠。大有入不抵出之勢。邇來地方公款支絀。所有各辦公職員等。一律壓薪月餘。聞於日昨二十五日。開放五月份上半月之薪。以便接濟各員應用云。

郵局宴會嘉賓

遼陽 郵政局長尚世慶。蒞遼數載。成績卓著。事變以來。維持局務。對待友邦。均能措置裕如。茲爲聯絡日滿感情起見。於本月廿五日午後四時。特假西海興飯莊邀請各機關宴會除政學界外。尚有憲兵隊島田。黑田日滿聯歡。會聚一堂。極一時之盛云。

日滿語言研究會

遼陽 四大廟前。圖書館院內。附設日滿語言研究會。原由指導部議譯官蘭錫候所創辦。蘭君係留日北海道。帝國大學。水產製造科專門畢業。對於日語固屬精通。而漢文亦學有根據爲後進派後輩之秀。且熱心公益。有志與學。近以滿洲國建設伊始。需才孔急。凡滿人學習日語。日研究滿語。均屬當今切要之圖。是以擬具簡章實行試辦速成科。額以六個月卒業。欲求深造。再行提高學級未爲不可。該會自發出招收會員後。不數日報名者男女。已達五十餘人之多。尚有由各學校組織團体。加入者大有人在。將來成績優良。未可限量。並聞日方西關紡紗廠內職員。五十餘名。亦希望加入聽講。已與該會幹事。現正籌備研究進行之中云。

村嫗採櫻桃被毒虫螫傷

鐵嶺 本邑東一區。熊官屯村。李楊氏。年五十二歲。於二十三日。偕同幼女赴山林深處。採取櫻桃。忽被毒虫螫傷面部。毒汁傳於胸臂。半身青腫。狀極危險。今詣於鐵嶺英國施醫院。施以應急手術。有無性命之憂。容訪再誌云。

警士因含酸素掀起一場波瀾

鐵嶺 本邑西關銅鑛寺胡衕張宅房戶。王小胖子。年十六歲。客歲曾娶某氏爲妻。尚有阿母。一家三口。度日維艱。且小胖又有針癮。無所不爲。業被阿母逐出。其婆媳勉強生活。有某警士。以爲有機可乘。時往王宅串門。百般引誘。與王媳勾搭成姦。但該警士以有限之薪餉。欲拉幫套。怎奈力有未逮。例應退席。該婆媳現受經濟壓迫。維持生活計。昨二十二日留一住客胡某。正欲就寢之際。被某警士偵知。醋性發作。喧報某分所捉姦。當將一對野鴛鴦綁赴分所。據該婆媳。供稱。被窮所迫。藉此維持生活。該分所長。以此案情有可原。姑念初犯。竟釋放免究云。

公餘俱樂部開幕

鐵嶺 本邑。青年會附設公餘俱樂部。爲擴充起見。特設分部西關。俾一般人士得便進行。茲訂於二十五日。午後五時至七時。假中學禮堂舉行開幕式。函邀各界參觀。（一）振鈴開會。（二）奏樂。（三）讀願辭。（四）靜默。畢。（五）主席致開會辭。（六）來賓演說。（七）餘興。（八）主席致閉會詞。（九）奏樂。（十）閉會餘興類目。新劇。海上一遊。舊劇獻地圖。魚腸劍。二進宮。華容道。魔術。奇術幻術。催眠術雜組。雙簧。所演各劇。大有可觀。頗極一時之盛云。

貼廣告者注意

金州 我國近年被歐風美雨之薰染。一般商人。大抵俱知廣告之利益。廣告者亦誠商戰之利器也。金州商業。雖非他埠可比。然對於廣告競爭。則不後他埠。惟向來所貼之廣告。無一准地點。多貼於電杆上及各街口。於觀瞻上殊屬不雅。警署有鑒及此。前會飭商務會。在關廟前後。東南北門。及市場等處。建設廣告板六個。着一般貼廣告者集中一處。俾免到處隨意亂貼。茲聞商務會人云。此板係警署命本會出巨資而建設者。警署命酌按所貼廣告地盤之大小。照收使費。然設立多年。尚有不明貼廣告之規則者。茲特整頓。嗣後任何界人。若貼廣告時。須先至本會通知。照章繳納廣告費。本會派人指定一准地點時。然後再貼。倘有不遵者。本會有請求警署取締之權云。」爰將價目探錄於下。占廣告面積價額。每方尺（日本蘇尺）全年小洋二元五角。半年小洋一元五角。三個月小洋一元。二個月小洋八角。一個月小洋六角。十天小洋三角一天小洋一角。戲報每天小洋二角。」

（上）普蘭店商務會長王心純
（下）副會長薛慧堂

匪訊彙誌

鳳城胡匪充斥 一夜綁架多人
擊匪匪逃掘墓賊竟受槍傷

鳳城 月之二十五日。夜半之際。東街頭彭家菜園。務見匪人行搶。山東街分所長蘇德福聞警後。遂令守望警士前往。並與警察大隊部去電話。軍警齊集。鳴槍將匪擊退。正在追匪之際。瞥見坟塋之處有人。開槍擊射。該人臂部着傷而逃。拋棄鍬鎬等物。原係竊盜坟墓者。已將坟開掘有半。不料該幫胡匪。竄至南柳巷前香舖中。拷問櫃夥。綁去執事胡某。並聞鳳山之下。住戶劉德貴之子。乳名小四。年二十六歲。亦同夜被匪綁去。即劉忠誠子媳。年約三十餘歲。及姪媳兩女人綁去。距劉姓約二里許。住戶簇瘦子。亦同被綁去。該夜竟有如是之匪案。可謂猖獗已極云云。又訊本報社房後住戶李慶業。原係李家堡子住民。遷移來城。爲避免胡匪。惟以屯中地禾。須親自經理。二十五日上午。返歸屯中。行至韋河沿處。有匪二人。匿於樹林。出而將李某綁去。若李某者。可謂躲亦無處躲云。

附郭農民被綁

本溪 一區管界新洞村。距縣僅十餘里。與遼境毗連。於月之二十四日晚十時許。突有被遼陽軍擊潰。匪首平日之幫內之遊匪六七名。賁夜竄至該村到農民王富貴家中。搜掠財物無遺。即將王某綁走。亦未侵入別戶。因該村距縣蔽近。恐軍警聞風追擊。該匪等乃未敢稍事逗留。即帶票又匆促逃回遼境云。

股匪被擊東逃

海城 匪首高明山率領黨羽一百五十名。由劉家房竄至三道溝蒞帮。三區警務分局長李延春聞訊。當即率自衛團前往擊之。一面電告城內警局。警察大隊附凌光烈。率隊馳往協剿。於三道溝與匪交綏。相持半日。匪勢不支。向西逃竄。遺棄傷匪一名。毛驢三頭。逃至黑陸寺。追兵隨踪而至。復相接觸。猛力追擊。務必殲滅。方始回軍云。

耕馬被匪刼逃

梨樹 邑西七家子村東北。姜把拉眼屯。距城三十餘里。有姜明珠者。於二十三日。在地耕田。時值午飯將歸。由北來有荷鎗持棒農夫二人。近前將姜明珠打傷。當倒於地。并頭部受有鎗傷甚重。該二匪人。各騎耕地之馬遠颺。胡匪太多於此可見。滋

胡匪綁去人票

綏中 三區陳興溝。於本月二十三日夜間。突有大帮土匪百餘名。綁去該村王某一名。隨向該溝南山竄去。本縣軍警聞報。前往捕剿中云。

莊河又告匪警

城子疃 莊河縣訊。於月之十七日午前十一時頃。莊河管界大孤山。突有匪賊二百餘名。襲進市內。該市分所。急電報莊河縣警務局長苗育之。請示方針。苗局長得電。急派劉大隊長。及自衛團曲團長。督率馬隊步隊三百餘名往剿。及該隊赶到時。已被大孤山駐在之公安隊二十餘名。乘匪不防之際。兩相夾攻。已將一伙匪賊擊向四逃。并合力追捕。匪等已四散無踪。翌聞劉大隊長。及曲團長。帶隊已向四區方面嚴行搜捕中云。

發現無名男屍

洮南 西市場菜園路北。於今晨發現無名男屍一具。內身著青坎布小夾襖。套白布衫。下身著灰色制服式單褲一件。青襪。青鞋。年約二十餘歲。生前確被槍傷所致命。由左太陽穴擊入。由右穿出。當經該管分所。轉報二分局核示。一面報告檢察廳。請派員詣驗。被傷原因。抑係圖財抑或挾仇者賊。」實

發表大批委任

吉林 省公署總務廳。庶務股職員。不敷分配。原廳長請准省座。委任傅炳炎爲該股科員。土地科々員。不敷又民政廳。由王廳長。請委公門喜照爲該科々員。警備第一旅。第一團。第二營第七連。連長出缺。經夏團長調第二營上尉副官。尹宗運接充。省署衛隊第二營。第六連。連長出缺。由該營團營長。呈請以第七連中尉連附。劉慶吉升充。

難民來營日多
鄉間胡匪充斥黎民飽受蹂躪 遷營似覺安全無如房租暴漲
飭警募集修圍款項

營口 本埠自客歲迄今。市面之蕭條。已達極點。一般旅營關內居民。咸皆還鄉。以致民房空間不少。房租遂因之而落價。房主人則亦隨之叫苦。邇來鄉下匪警頻聞。黎民遭劫。一時來營避難者。已逾千餘名。市內民房幾無隙地。因之房租價又隨之暴漲云。

單若干。令該所長趙裕堂。在該管界募款。成數繳呈。以便需用。於是趙分所接令後。於日昨廿五日。偕警士乃按住戶募集云。

市警察五分署。通惠門分所。接奉署令。并頒發修圍募款聯

軍部派員校閱一旅

營口 軍政部長熙洽氏。頃以時值夏令。急應注意防務。惟恐各地駐紮軍隊。素疏操練。難應警備。有失軍人天職。乃特派定徐景和課長。分赴各地校閱各旅軍隊。該徐氏已于日昨蒞營。下楊泰來飯店。定日內校閱馬營之第一旅。俟校閱畢。即當取道返京云。

一針嗎啡 玉殞香消

城子疃 復東鎮。有妓女銀鳳者。於月之十九日。因飲酒失量。精神錯亂。有人告謂嗎啡可解酒毒。於是特購嗎啡少許。調勻注射。未及片刻。不幸酒力愈增。喘息不已。竟於月之二十三日午後二時。已魂離香骨。因一針嗎啡。妻致性命。實爲令人慨嘆云。

車夫死於輪下

鳳城 鄉民李春榮。由鄉徙城。二十五日。驅車返家。拉運食糧。上午九時車至發家嶺處。馬驚而逸。竟將車夫摔倒。車輒過去。車夫已登鬼籙云。

淺水淹死老嫗

農安 邑南二道河子。積水數寸深。昨有。一老嫗淹死。記者往觀。見老嫗躺於水邊。頭在水內。髮露於外。蓋水淺之故。半身浸水。牛身外露。而竟淹死。事有可疑。官方正在調查之中云。

天旱發生蟲災

農安 本邑近來。天氣亢旱二十餘日未雨。小苗已呈枯萬之象。不料近二日。更起虫災。一般農民。憂形於色云。

稅捐局長接鈐

農安 本邑稅捐局劉局長。調省另委。遺缺派徐欽謙前來接替。徐君於前月來邑。寓於福興合商號。於月之二十五日。率隨員赴稅局。接鈐視事矣云。

官號改組實現

營口 東三省官銀號。頃據中央銀行令知。定於七月一日。各地分號實行改組。并正式更爲中央分行字樣。開始營業。故該號奉知後。刻正改組於是日即實現云。

各校將放暑假

營口 赤帝施威。溽暑當頭。已至揮扇納涼之時。本埠各中小男女學校。又屆散放暑假之期矣。聞係仍遵往例。不與外縣各地學校應放之短假相同。擬定于七月十日放學。八月十日開課。中間日程計爲一個月云。

瘋犬咬傷行人

營口 本埠得勝門裡。住戶李甫田。于月之二十六日往老爺廟討債。正行走之際突來瘋犬一頭。未及躲避。竟將腿部咬傷。鮮血淋漓。嗣經人用木棒擊之。瘋犬遂即向西逃去云。

平井大佐辭行

吉林 吉敦沿線。屢被匪擾。現屆青紗障起。匪賊更無忌憚。若無重兵鎮守恐仍受其擾。是以請准日軍三十聯隊。開往蛟河坐鎮。以防不虞。是以該隊受命。定一二日內開拔。於二十四日。該隊平井大佐。率領副官。前往省城各機關拜辭。至省公安局。約穀蓍一局長。何子勳交際科長。同攝一影。以作永久紀念云。

痔疾 一般創傷 皮膚疾患 新治療劑

海米精 坐藥 軟膏

HELMITIN

若欲根治痔瘻病 曷不速用「海米精」 不但奏効準、且敢保斷根

本品乃經多年苦心之研究、用精微獨特之技術、從自古即以天惠的治痔藥而謳歌的卵黃中、抽取其特効的藥精、用此爲主劑、加以近代化學所產生的治痔必備品之各種寶貴劑、製成此獨一無二的治痔特靈藥、不論新病久疾莫不藥到病除、尤其難治之痔瘻、亦無需觀血手術、而去病苦失矣、故用「海米精」一盒、勝住醫院一月、省時、省事、省錢、不受疼、不害怕、任何治痔藥、沒有能及者、誠與醫藥界放一異彩、患痔者之大々的福音也

主治
坐藥 內外痔核、痔出血、肛門輝裂、痔瘻、分娩後脫肛會陰裂傷等
軟膏 一般潰瘍、外科創傷、火傷、凍傷、濕疹、頑癬等

全國各地有名大藥房均出售
總發行所 有限公司 藤澤友吉商店化學製藥廠 大連支店 大連市山縣通七番地
總經理處 大連 日本賣藥株式會社大連支店

婦女們錯了

婦女們苟以美觀全賴脂粉那就錯了因有智識之婦女皆知賞鑑不止皮觀其理想動人之處還須有愉快之精神芬芳之口氣光潔之皮膚笑臉明眸方爲上選試向脂粉能致此乎曰不能也惟清導丸却能助君致此也

清導丸由其平肝導滯之功使腸內不留毒質之渣滓故能和性情增胃納療頭疼去胆疾防泄瀉痢疾滅痔瘡痛苦不特使皮膚光潔口氣芬芳精神愉快已也

清導丸係潤腸清火盡美盡善之製劑而且男女均屬相宜如尊處無從購買可向上海江西路四五一號韋廉士醫生藥局函購每瓶七角六瓶三元五角郵費不取

台灣總督府專賣局方劑
內務省指定消毒藥
朝鮮總督府法定消毒藥

常備請自今日始
對新
（後藤之）
一罐之對新（デシン）可以豫防大患」
△各藥局代售
△奉送說明書

雙美人牌香皂

與皮膚以營養且增光艷

クラブ白粉本店謹製

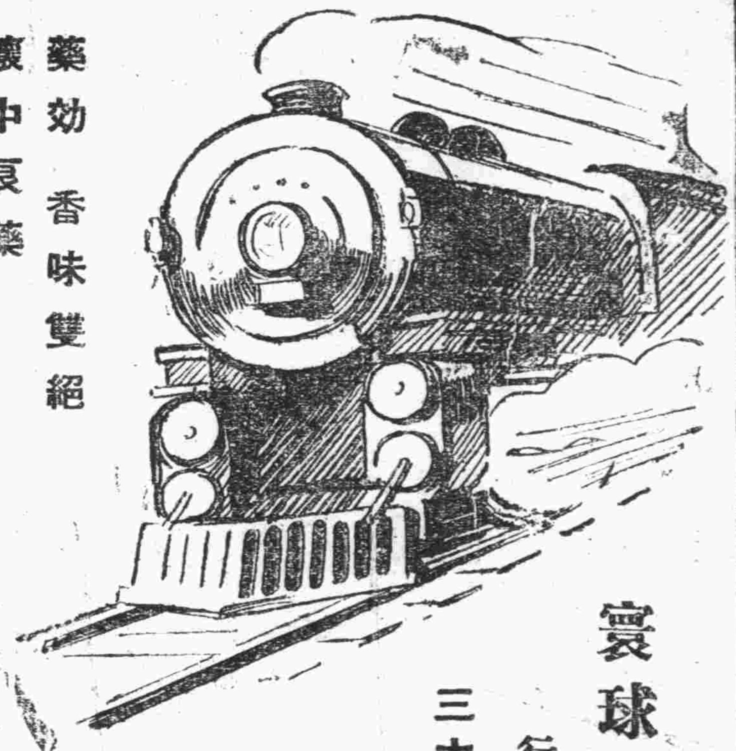

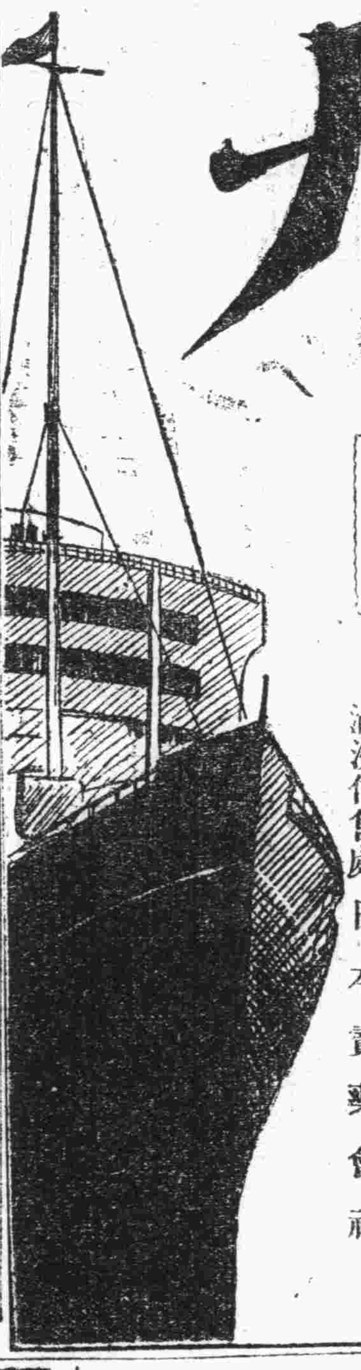

寶丹

藥効香味雙絕

懷中良藥

近有假牌請特注意
池之端仲町守田製

○全國各藥舖雜貨舖發售

寰球馳名　起死回生之靈藥

行旅必携　日常必備

三大神効‖消化・滅菌・救急

寶丹一物。不止爲口中之清凉劑。比之從前所發售之懷中救急藥。更新百步。粹集東西兩洋高貴藥材。配以貴重香料。用最新化學方法煉製而成。爲世界無二之芳香良藥。其香味絕佳。能助消化。增進食慾。消除煙害。又能豫防惡疫傳染諸病。誠衛生之至寶。保命之仙丹。而家家必備。人人必携。一日亦不可缺者也。

定價　二十錢　三十錢　五十錢　一圓　二圓　三圓　五圓　十圓

總批發處　守妙本舖　守田治兵衛

本行　東京市下谷區池之端仲町　振替口座東京二九八五番

分行　大阪市東區平野町一丁目　振替口座大阪五七七三九番

大連市浪速町

滿洲代售處　日本賣藥會社

專賣特許

今津捕蠅粉

今津佛國理學博士發明

○蠅蚤、油虫、臭虫、其他家庭害虫之全滅藥

○大掃除衛生上務撒本品爲要！

▲牛馬之虱、蠅、蚊、
▲犬蚤、猫蚤、
▲鳥羽虫、豚虱、
▲衣類、書畫之虫、

驅除効力大絕

有假冒品請注意今津

◇名雖謂蠅取粉然不僅除蠅所有家庭害虫莫不因蠅取粉之香氣全滅也

本舖　大阪市大仁本町　今津化學研究所

除蚊有除蚊大王　今津蚊取線香

資本金一千萬圓

大連市伊勢町六十九番地

株式會社　滿洲銀行

頭取　村井啓太郎

電話代表四一二一番
振替貯金大連三三〇一番

支店　金州、普蘭店、皮子窩、鞍山、奉天、小西關、撫順、本溪湖、安東縣、興隆街、開原、公主嶺、長春、吉林、范家屯

耳鼻咽喉科專門

森本醫院

大連市大山通六十三番地

電話五三七〇番

院長　醫學博士　森本辨之助

眼科專門

大連市岩代町轉角

三根醫院

電話六四一〇番

二星期後

增重體量

第威德補腎丸

爲生命基礎之健康保障

能使瘦弱者勇爲強壯如每日服之二星期後即能見其神效治風濕背痛腰酸等病症見效尤速

各大藥房均有出售

注重夏令衛生 滅蠅防疫
小崗子警署定期令管內住民撲蠅

炎夏時期。惡疫多在此期流行。查惡疫流行之來源。乃因不潔也。其能由不潔之處媒介與人者。乃蒼蠅也。小崗子署在此惡疫流行期中。以全力注重惡疫之來源處。故定於七月四日。於管內施行四日間清潔捉蒼日。在此四日內。全署員出動。監督於各家庭。便所塵埃箱。即容易發生蒼蠅之處一律清掃。撒布殺虫劑。務期徹底的驅除蒼蠅云。

滿鉄總裁將歸連 不久離滿
官紳發起歡送會

內田滿鐵總裁將歸連。不久即離滿歸國。竹內大連民政署長。小川市長。村井商公會議所會頭。大連華商公議會會長張本政氏。西崗子華商公議會長龐睦堂氏。西部大連商民公議會長發起。於三十日正午於大和旅館開午餐會。會費兩元。希望出席者。於今日至市役所總務課換會劵云。

久慣行竊
賊運不佳被捕

市面蕭條。百業不振。多以生活之壓迫。謀生困難。閑人漸多。在此生活困苦之期。弱者期流離無依。沿門乞食。强者不肯伏屈。挺身走險。或竊或偷。以施鬼蜮之技倆。甚至身入法網。猶不知警。一而再再而三。豈生活之驅逐。抑不若此即不足以謀生歟。茲有前科犯人解玉亭。年二十三歲。原籍山東省牟平縣人。來連謀生住於市內西崗子街二百廿二番地。於五月二十七日至六月五日此十日中。屢次作其偷摸生活。已有四回。其初偷新起街張文海之手表。外有五件。總計其所偷之物件衣服等。不下五十餘件。約值小洋一百餘元。於月之十三日。詎以賊運不佳。於市內徘徊之中。被大連警察署員捕獲。已往窃盜案。均行供認不諱。於昨二十七日送交法院。按法懲罰。以儆將來云。

五歲幼童迷失路途
沙河口警察派出所待領

時屆炎暑。兒童嫌屋內溽熱。多出外遊玩。往々貪玩走遠。迷失歸途然於街上。官署恐其爲歹人誘騙。則領至官署。保護此種事故屢聞於耳。小兒因年小。多不記父母姓名。問之不答。啼哭不已。官署對此小兒之處置。亦極困難。望爲父母者對於小兒嚴加看護。再於小兒衣內或帽上。釘一白布。寫清住所。及兒童姓名。即經丟失。見者當能送其歸家。此乃一良好之策也。日入小孩有一五歲小兒。迷失路途。啼哭於街市。被官署發見。領至署內。問其姓氏住所。因該兒只歲歲。問之只啼哭不止。官署無法。加意撫慰。一方面搜找失子者。如有失子者。可往沙河口管內派出所認領可也。

烟囪不完善 致罹火災
◇吉野町小火警◇

市內吉野町十二番地厨夫。孟憲邦。於二十七日午後四時二十三分外出。厨房忽然起火。經其同住之賣豆腐者魯薇與發見。立即報知大連消防署。即以水龍自動車前撲救。於午后四時五十分方行撲救。計燒失不動產約五十元。什器雜物約値三十元。其發火原因。爲屋角橫木穿架烟筒內部。日久天長。木被火熏致而着火。竟釀成此禍。此亦房屋建築不加注意。有以致之。故今後建築房屋者。不可不加以注意。聞該房屋爲西崗子雙盛油坊高學志所有。已經保險於三井保險會社云。

金州体育界新組織 兄弟籃球隊成立
◆本星期遠征來連

近年來金州之体育。蒸蒸日上。大有一日千里之勢。而醞釀已久之兄弟籃球隊。現已組織完成該隊預定星期又來連與連濱籃球隊作處女比賽。該兄弟籃球隊員。雖係初出茅廬。未經大敵。但皆在年壯時代。球術不遜老手。預料屆時必演一場白熱戰。

少女多情戀薄倖 偕飛被鴛娼門
幸虧表兄柳巷瞥見 阿兄不遠千里尋妹

原籍山東登州府萊陽縣韓瑞興之女。韓三嫚。年將二九。現爲市內平和街三十三番地三十七號窰娼妓女。名玉鳳。現其兄韓玉魁。得知其妹

身墮青樓 信息。由本籍搭船來連。尋找玉鳳已向警署提出保護願。玉鳳之來連流落爲娼。蓋有原因在焉玉鳳。有同鄉劉某。乃當地之無賴青年也。每日遊手好閒。吃喝玩樂。與不良之羣爲伍。專恃誘引良家婦女。劉家與玉鳳相隔咫尺。見玉鳳年將二八。姿雖不美。於鄉下中抑爲美娘。而又好修飾。風流過人。情竇已開。正待字閨中。擇人而適。劉爲其鄰。且爲地方之不良青年。又爲色中之鬼。見此二八姑娘。豈有不愛之理。則以種々手假誘引。劉貌雖不俊美。因其晝夜計劃。豈有不成功之理。況玉鳳正在青春情急之時。受此青年之蠱。焉能脫出此等圈套。劉

垂涎玉鳳 日夜籌思良策。知欲得玉鳳必先出入其家。然後見機行之。劉以鄉故。恒出入玉鳳家。初尚頗守禮義。與玉鳳之父母兄姊。談論家常話。其父母不疑其有他。故其出入玉鳳家已如登堂入室。劉與玉鳳乘其父母不顧。眉來眼去。以秋波送情。你有意我也有情。惟無機行事而已。劉既恒出其家。其父母已不阻碍。與玉鳳談笑。其父母以其女絕不能有何事發生。亦不疑心。但其父母只知其女小而無知。不知其女情已開。二人日久天長、乘其父母之隙。花前月下。陳倉暗渡。不知凡幾。彼此之愛情。已達到沸點。日久天長。豈有不露之理。親鄰稍有所聞。其父母亦有風聞。劉見親鄰議論紛々。知己事

被人看穿 如被其父發覺。決不再容其出入。二人情熱。如一旦不見。兩地相思。幾時能了。如公然提。親其父母決不容許。不如遠走高飛。居住於他鄉。作永久之夫妻。尋歡到老。計策打定。與玉鳳商議。此時玉鳳年只十七。與劉之愛情。正在熱度增高之時。亦忘却父母恩情。當即同意。二人乘隙私逃。於客歲四月搭輪來連。自玉鳳逃出後。其父母當時甚氣。然爲父母者。愛女心切。當時雖怒。比至火消。思念之心生矣。其母想女。日夜啼哭不休。四處尋找。毫無下落。雖不知其逃往何處。且知其爲劉所誘拐。遂控告劉於官署玉鳳與劉來連之時。僅帶少須行李。寄寓客棧。每日消耗若干。劉身無藝。不幾日將所帶之物件典當已空。欠下店帳若干。劉無策。乃與玉鳳商議。欲將玉鳳

押入娼門 玉鳳見現狀窮窘。心雖不願。亦無可如何。諾之。但劉騙玉鳳如進窰娼。千萬要以夫妻相稱。不可吐露實情。將來我有錢之時。必復將汝領出。享後半世之快樂。玉鳳信以爲眞。劉得洋六百元。玉鳳墮落二十七號爲娼其入二十七號之時。鴇兒百般問玉鳳家底。玉鳳終不肯吐露實情。玉鳳之表兄于敬堯。爲某栄園之夥計。於不意中於該號門前見之。於日前捎信與玉鳳家中。其家得息。其兄韓玉魁赶奔前來。與其妹相見。二人相見之下。悲喜交集。鴇兒詳訊其兄底蘊。始知玉鳳言語不眞。劉乃一拐騙。其兄韓玉魁與鴇兒計議。允出金四百元贖妹回家。以慰母想念。鴇兒以價過少。堅執不允。故其兄求警署保護云。

盜大批貨物以車搬運 事敗犯人逃走
天成號失物復得 警署現搜查逃犯

二十八日午前四時二十分。市內浪速町警察派出所前。有客馬車載綢緞類及洋戲通等。滿載一車。坐一中國人。向伊勢町方面疾走。至警察派出所時警察見其行跡可疑。呼令停車並詢其人。云係市內浪速町七二綢緞莊天成號之店員。頃奉店主之命。搬運貨物。由此區過。可勿多疑。而警官爲欲明其事之眞否。乃命返回喚其主人前來。該人趁此之際。名爲回櫃。其實潛逃。警察久待不至。乃至天成號調查。始判明該人自同店之便門溜入。盜去毛布二十餘種。時價値一千四百十二元。刺繡布十五疋。四百二十二圓。緞子六疋。百九十元。洋戲匣一台。八十二元。洋戲盤子五十二張。九十三元、針五盒。二元。香水五瓶。石鹹。雪花膏。線香。白粉。生髮油。及現欵二十元。合計小洋二千二百三十一元。目下正在搜查犯人中。

汽車欲避禍 終致肇禍
碰壞電車窗 賠償金三元

廿七日午後九時四十分。有市內武藏町丸重洋行之貨物自動車運轉手薛和盛。開駛自動車由電車後面向日本橋進行。至信濃町七四番地時。有一人力車在其前行。自動車爲躲避人力車。略向右開。一刹間。其後方之貨車鐵筋碰掛於開往大正通之電車前方。自動車未受損失。而電車之窗被碰損。約値並五元。當時經警署署員判斷。謂過由雙方負責。令有自動車出賠償金三元。其餘之修補費。電車自己担負云。

新到 各種草帽照碼八扣
洪來盛綢緞莊 浪速町電五二六八

昆仲三人 皆得博士
旅順工大小倉氏 現榮膺理學博士

【東京廿八日發電】廿四日在東京帝大理學部教授會將旅順工大小倉勉氏之學位論文已通過。而氏爲大正二年卒業於東京帝大理學部地質科今次竟獲博士學位。故小倉仲吉。小倉謙（東大理學教授）、兄弟三人皆爲理學博士矣。該氏之論題爲「在撫順老鐵山地域之線狀片麻岩之接觸變質作用」。

臨時賽馬
昨日午後成績

大連競馬倶樂部臨時競馬第三日午後。因爲星期一。觀衆畧減。當日馬劵總賣額。爲四萬三千七百五十元。得彩票競賽頭彩者爲市內淡路町二九內海博君。其成績如左。

▲第五賽（繁駕六頭）三千二百米第一大福（李騎手）七分四十八秒一、第二萬歲、第三浪花紅利（單）七元（複）第一、五元八十錢、第二七元八十錢

▲第六賽（春抽五頭）二千米第一龍馬（福島騎手）二分五十四秒、三、第二松風（一馬身）第三春華（四馬身）紅利（單）五十元負馬全部一元六十錢（複）第一、九圓二十錢、第二五圓六十錢、

▲第七賽（各抽四頭）千八百米第一麒麟（山下騎手）二分二十三秒五、第二、千昌（大差）第三五佑（四馬身）紅利（單）十三圓九十錢、

▲第八（春抽六頭）千六百米第一（山下騎手）二分十一秒一第二、高麗（牛馬身）第三、富隆（九馬身）（紅利（單）四十三元三十錢、（複）第一九元、第二七元十錢

▲第九賽（各抽五頭）二千米第一着豐（內田騎手）二分四十一秒一第二天馬（四馬身）第三光囿（五馬身）紅利（單）廿二圓六十錢、（複）第一七元二十錢、第二五元四十錢

△第十賽（春抽十頭）千六百米第一流星（堤騎手）二分十四秒四第二初駒、第三健、紅利（單）五十元（複）第一九元、第二六元、第三五元九十錢

▲第十一賽（各抽十一秒）千六百米第一北州（堤騎手）二分八秒二、第二多志保（頭）第三若朱（三馬身）紅利（單）九元三十錢（複）第一六元三十錢、第二七元七十錢、第三十元七十錢

▲第十二賽（各抽九頭）千六百米第一榮（福島騎手）二分十三秒一、第二榊（一馬身半）第三金峰（五馬身）紅利（單）九元八十錢（複）第一、六元四十錢、第二、三元四十錢、第三、十二元四十錢

▲第十三賽（春抽八頭）千八百米第一早苗（保利騎手）二分卅八秒四第二佐渡（一馬身半）第三矢州（二馬身半）紅利（單）十元四十錢（複）第一五元七十錢、第二、六元九十錢、第三、八元六十錢

▲第十四賽（各抽八頭）二千米第一、張飛（青柳騎手）二分四十四秒一、第二橘（首）第三白山（鼻）紅利（單）五十元（複）第一、十二元三十錢、第二、十一元、第三、六元十錢

文化台福和德 車舖遭焚
火因烟頭餘燼 損失二百餘元

昨午後十時三十分。文化台五十二番地福和德劉發枝車舖工場。忽被祝融光顧。於午後十一時始行撲滅。然燒半小時。損失約小洋二百餘元。蓋因赤帝肆威。炎熱如炙之時。每至其工場後身有一假山。當此晚間。必有數人在該山乘凉。或吸烟或談古。亦一消遣所在。惟其乘凉不知謹愼。竟有將吸餘之烟根拋棄該工場者。以致劉某受此損失。當時黑烟冲天。觀衆如堵。電車停止二十分鐘始能通行。警署方面目下正調查者中。

旅行史上之創擧 天空旅行團
速度較平地增加一半 各地景色可盡收眼底

【倫敦訊】最近倫敦人士。有「天空旅行團」組織。事屬創擧。玆爲讀者告。

×……天空旅行……×

本年夏季。英國有天空旅行團之組織。團員三十八人。自倫敦出發。乘飛機橫跨歐洲大陸。有隨從一名。所到各地。在飛機之中。此人皆能爲旅行者指示說明。此種天空旅行團之組織。在近旅行史上實爲創擧。故消息傳來。一般人士。莫不視爲奇聞。且望此後天空旅行之客日見增加。不僅飛渡歐洲大陸。將由英國而至印度及南非也歷時三星期。可由中非來回一次。以親未開化人之生活。極天空視聽之樂。此英國旅行家之新企望也。

×……旅途安穩……×

此次作天空旅行者。即「藝術行社也」。此社成立一八八九年。迄今不過四十年歷史。初次旅行。僅集小學生若干。橫渡英吉利海峽。乃最近社員已滿佈全球而實行天空旅行。其發展之神速。不能不令人驚異也。以天空旅行而言。速度既較平地。增加一半且可目視種種未見之景物。其快樂實無過於此。例如我人欲往瑞士。在倫敦進早餐後。乘汽車至飛機場。登一四引擊十三噸之飛機機。中佈置完備。形如輪式汽車。在飛行之時。搭客亦可進餐。且機輪發動之時。聞息出工程之改進。亦已減至最輕限度。人在機中儘可互相談話。此項飛機。即暴風之中。亦可穩行駛。

×……所見景物……×

早上自倫敦出發後。或由盧森尼。或由保加諾。來回一次。儘可回至原處晚餐。故行旅之人。絲毫不覺疲倦也。若由天空至巴黎。經瑞士時。在機中向下視。花國景色。一目瞭然。而人坐機中。一與陸地旅行無異。亦隨時可呼喚侍者。預備一切。且不拘水陸。在天空飛行。絕無阻擋。是以速度既快。距離又可縮短。實旅行中之最便而最速者也。

地球奇異現象
□□□□□□□美大陸與歐大陸移動 距離漸遠
日與亞洲大陸亦有此象…

【巴黎訊】哀斯格拉尼翁氏。根據經度之硏究。發現一種現象。乃在法國國立科學院中。提出報告以供科學院會員之研究。哀氏發現美洲大陸。漸與歐洲相遠離。兩大陸間距離漸次增加。其增加率近來每年僅達數生的密達之譜。但同時又有其他現象發生。美洲大陸在地面上時時作週期性之左右。

移動 每十一年後。週而復始。大約前五年中。與歐洲湘遠離。後五年中。則漸府趨近最近與最遠之位置兩端相距踰十五密達。但遠離之勢。終較趨近之勢爲烈。此歐美兩大陸間距離之所以與年俱增也。一九二〇至一九二五年中。兩洲互相

遠離 而一九二五至一九三〇年。則又互相趨近。說者謂美國政府之孤立政策。成可以上述現象解釋之。亦云謔矣。又亞洲方面而日本與亞洲大陸間。亦發生同樣現象云。

□體□育□通□信□

錢倶足球隊鑒：本星期日午後三時半。擬約貴隊一度比賽。可否在貴隊球場。薪資觀摩。工華足球隊啓希即示知爲幸。

介紹 皮膚良藥天恩水

當此夏際。天熱易於出汗。沾汚皮膚。是易發生皮膚病。不特自己苦痛。使人觀之。亦不愉快。並有傳染性。且妨碍他人之皮膚衛生。故不可不積極治之也。治此則有東京芝田村町東京藥院發賣之皮膚病奇効藥天恩水。能治任用頑癬難痞。好評已經嘖嘖。全國各地局藥均有出售云。

第三十期決算公告

自昭和六年十二月一日至昭和七年五月卅一日

貸借對照表（金貨勘定）

資產	金額
拂込未濟資本金	三、七五〇、〇〇〇、〇〇
營業保証金	一五〇、〇〇〇、〇〇
有價証券	三、八四〇、〇〇
營業用什器	四、六三五、五〇
不動產	四、一〇六、〇〇
諸預金	一、七八八、七七八、一四
郵便振替貯金	一六、四三
貸付金	三八九、三七九、〇六
假拂金	一、四〇〇、〇〇
賣買勘定尻	二七、四九五、〇〇
未入金	
預託証據金	一、二三九、五五〇、〇〇
代用証券	
賣買未決算	
勘定立替金	三五、三一〇、〇〇
對銀貨勘定	四、一三四、一九
現金	八五、九二
合計	七、三六八、六二〇、三四

負債	金額
資本金	五、〇〇〇、〇〇〇、〇〇
法定積立金	四一、五〇〇、〇〇
命令積立金	八〇三、〇〇〇、〇〇
使用人退職金	五、七〇〇、〇〇
手當基金	
社員積立金	六、八八八、四七
營業保証金	一五〇、〇〇〇、〇〇
代用証券	
未拂株主配當金	五、六六一、六三
賣買勘定尻未拂金	二五、三九三、〇〇
預託証據金	五三九、七六〇、〇〇
本証據金	七三九、〇〇〇、〇〇
增証據金	四八六、〇〇〇、〇〇
賣買未決算	三、一七〇、〇〇
勘定預金	
未納諸税	七七、六〇〇、〇〇
前期繰越金	四四、〇三〇、三八
當期益金	一七一、九一四、八六
合計	七、三六八、六二〇、三四

預資產	金額
諸預金	五七六、二七九、九三
取引人身元保証金代用証券	三六、〇〇〇、〇〇
合計	六一二、二七九、九三

預負債	金額
假預金	三三〇、〇〇〇、〇〇
取引人身元保証金	二六八、〇〇〇、〇〇
未拂取引人身元保証金利息	五、二六七、九七
對金貨勘定	八、九九一、九六
合計	六一二、二七九、九三

如右記同

昭和七年六月二十七日

大連取引所錢鈔信託株式會社

百東法律事務所開幕
啓者本律師專辯關於法律之一切事務以確實迅速爲宗旨凡刑事民事商事等一般之法律事務無不應託代辯
法學士 辯護士 從六位 百東春香
大連市播磨町六十七番地 電話二二〇六八番

馬牌、花牌、毛瑟、手槍 庫存甚多
集齊數量訂購時可以格外折扣
（如呈函索即送與詳細型錄）
Ⓢ坂本商店
大連市浪速町一二六番地
電話 三五七六、四七四五 七五五五
振替大連一七四番
出張所 哈爾濱 道裡中央大街貳壹

遷徙啓事
早已在現事務所隣接地社築新屋二十四日已遷入新社開始辦公矣電話號碼變更如左
代表番號……七一二一
長距離專用……七一三〇
營業課貨物係（直通）……七四四九
調度課聯買係（直通）……四五一六
大連市山縣通一九五番地
大連汽船株式會社

別府淋藥
岩里
無効退還藥費（二日內無効時可將餘藥及藥費退還）
奉送說明治療書
本店 別府市鶴水園 岩里天然堂製藥所
藥價 急性用（黑箱）三圓 慢性頑固惡性用（赤箱）五圓
先欵免去郵費、收欵交貨金二角八分、海外金五角
匯下關八九四〇轉
特約店
大連監部通三三代理店天然堂 藥局同市若狹町局角徵笑堂 藥房同市聖德街四ノ三四大 黑屋藥店奉天青葉町一四代 理店滿洲藥房 同瓦房店淺田十全堂 同安東縣市場通八丁目代理店龍雲堂藥局 同撫順東三條通ハレルヤ藥店

運搬自轉車

堅牢無比高級運搬車之出現
限五十台 只二十一圓（大連交貨）
西岡茂次郎本店
大連市伊勢町（日本橋南詰）電話八〇九七番
支店 南滿洲三十里堡驛前 電話一八番
樣本贈送

自二十五日公開
●問題之電影……山之電影壯烈之雪山戰爭●
◆火山
◆得林加一世之傑作名畫 滑稽大王賈波林主演◆
街之流浪者
（日文說明片式有聲 BKO社超特作全發聲片）
善惡三重奏
……阪東阿三人兄弟主演……
西廣場映樂館

創製教育電影
改換華文字幕
小型影片現像
關於電影事業俱備
大連市能登町六十八番地
滿洲映畫社
電話四三二六番

寫眞銅版與凸版凹版
久保田寫眞製版所
大連市武藏町六六
電話八六三一番

王仁眼科專門醫院
地點……大連市西通六十四番地
院長 王仁
常盤橋西廣場電車中間 電話六七五二一番

財部愼重 營口一帶鹽稅 附加稅欵救濟飢民

【長春專電】營口沿海一帶因地方不靖、盜賊滋擾、以致人民無法維生、待哺嗷嗷、乃聚多數婦孺、奔走四方、慘狀不忍卒述、有慈善家爲救濟此項災民計、提議徵收鹽稅附加稅、每袋收捐洋費二分、每車約收四元、每年共有十餘萬元、以便救民、聞財部正在計議中云

長春實業部 調查林業

【長春特訊】新京政府實業部、令爲發展實業欲明各地實業狀況、並因權衡各項、關係民生、故昨向地發出通令畝謂、案查本部成立伊始、極欲週知各處林業一切概況、藉定整理方針、茲派林業科長林炳炎前往該區各林業公司現在狀況及以前經過情形、並應行改進各事項、仰即協助理、十七日已通令各處機關云、又關於權衡令、謂查權度一項、關係民生日用必需者茲經本部派權度科科員賞萃前赴各處調查權度一切事項、仰該廳知照云、

班捐妓捐 改爲現洋

△奉天市署注重收入

【奉天特訊】奉天市政公署商埠局、爲注重收入、及杜絕流弊起見、將班捐妓捐改爲現洋核收、並規定納捐數目、佈告週知、茲將佈告原文及規定章程覓於下、爲佈告事、案查關於班捐、妓捐兩項、在署按二四核收、在局按三六加二核收、相沿舊例、辦法分歧、按之現在情形、不但徒費核算、抑且易滋流弊、亟應改爲定價大洋之和率、以重收入、茲經本署局理財會議解決、改定如下（一）班捐每戶月納大洋一等者四元、二等者二元五角、三等者一元五角、四等者一元、（二）妓捐每人月納大洋一等者二元、二等者八角、三等者五角、四等者三角、統由七月一日實行、合亟佈仰各樂戶屆期遵納、勿延云云、

石灣鎭竟絕糧 農村破產救濟乏策 浙崇桐農民結隊乞食

【嘉興特訊】崇德桐鄉兩縣界處之石灣鎭、居民均賴農產爲生、近因迭遭荒歉、本年又遇蠶事衰敗、農村經濟破產、各鄉農民糧食告斷者、日益增多、不安態日見嚴重、該鎭連日發現各鄉農婦、結隊向鎭上各米店涕流濁面、跪乞救濟食米、該處公安局及保衞團、恐發生嚴重事件、除嚴密注意外、并勸告商人、對求乞貧民施予米糧、

實業部派員 調查北票

【長春特訊】在滿洲國熱河唯一之著名煤礦北票、歸滿洲國接管、由奉天路局出洋三十萬圓購歸國有等情、已誌本報、茲悉實業部以斯事甚大、特派員二名、前赴調查、將來歸實部直轄云、

東鐵貨運激增 較前月已增加數倍

【哈爾濱特訊】中東鐵路東鐵自通一面放後、貨運異常暢旺、據該路調查以六月份中旬計算向東鐵運輸者計二萬零八百十三噸、而南運者計二十四萬五千五百九十三噸前較月增加數倍云、

北洋採冶系 設備完善

我國礦產豐富、如山西之煤、陝西延長之煤油、大冶之鐵、久已著聞於世、其他金銀礦珠寶石棉之類、亦隨地皆有、徒以國人不知開採、一切向外人購買、此固由于資本缺乏、實亦無專門人材、有以致之、本市北洋工學院所設之採冶學系、成績甚佳、畢業生已達二百人、今年畢業生只十人、近已考試完竣、記者昨往參觀該系、由礦科主任何杰博引導、茲將所得誌下、

創辦廿餘年

該系創辦於一八九六年、與法律系、土木工系、機械系並立、至一九〇五年、改名爲採礦冶金系、至一九一九年、該校法科、併入北大、而北大工科、併入該校、遂用法律系之經費、添設冶金系、而採礦冶金、遂分爲二系、後因歐戰後各種金屬價格大落、我國大受影響、能煉鐵礦、不能開工、湖南廣西之銻礦、及銻的冶煉、亦復停工、冶金系學生無出路、遂復合併採礦冶金爲一系、成爲今之採冶系、採者用各種方法採取礦產也、冶者用各種方法冶鍊採取之礦產、使之事實用也、

畢業二百人

查我國礦科學校、上海有路礦學校、河南焦作有礦物學校、均系中學程度、山西大學、亦設有採冶科、唐山交大、自去歲起、亦添採礦科、然設備方面均甚幼稚、遠不及該系、故我國各礦職員、多係北洋系畢業生、計宣統二年畢業十八名、民元十九名、民三十八名、民四十九名、民五十一名、民六十名、民八十八名、民九十五名、民十五名、民十一六名、民十二十五名、民十三十名、民十四十四名、民十五七名、民十六九名、民十七十八名、民十八十九名、民十九廿八名、民廿十六名、今年十名、

參觀試金室

記者昨曾參觀試金室、內有各種設備、用以判定金之礦成分之多寡、內有教員預備室、有試金材料甚多、天秤室、內有中等天秤六架、可以稱金銀十萬分之一克、復有一秤可以稱至百分之二克、製法精妙絕倫、爲我國各工科學校所未有、有試金爐六個、係前北洋勸業鐵工廠製、亦甚珍貴、復有壓碎機、做骨碟機、分礦機、爐礦驗、骨灰碟等、又試金之法、係先將金礦置於壓碎機中、壓成碎末、置於試金爐中焚燒後、取出放於骨灰碟中、金遂理出、與渣子鉛屬、遂爲骨灰分開、與金分離、純金即得、骨以羊骨爲最佳、因其吸鉛之力最大、

選礦試驗室

次參觀選礦實驗室、內有八匹馬力汽油機、搗碎機發陶器、及其他數百種零星機件、錄陶器製作極精、系該教授施勃理經六年之研究、始發明此機、已在美國立案、得有專賣權、施氏係美國伊利諾洲人、年七十四歲、在該系服務已二十一年、爲我國學校中外籍教授服務最久之人、此室設備係全施氏一人之設計、施氏本擬於今夏辭職返國、中央亦將給予養老金、現因該校之挽留、允復續教一年、

標本陳列室

次復參觀升學實驗室、及他質標本陳列室、見內有礦石岩石化之多、爲全國之冠、該室主任馮濟西、經數年之經營、近得中華文化基金會捐助萬餘元、新由德國購來化石一千餘種、復由地質調查所送子周家口遺物數十種、此外並有地層模型多種、亦最近購得、復有美國地質調查所地形調查圖二千餘幅、關於山川、河流、冰島、火山、雲彩、氣象、風雨等地勢圖繪甚詳、又有礦物結晶模型多種、視模型可推定某地有金礦某地有銀礦、某地有鐵礦、錦煤等礦、亦云巧矣、該系馮主任係清華哲學教授馮友蘭之弟、曾任美國採礦工程師、擬於七月一日、率領該系三年級生至石家莊太原大同等地實地考查、三星期後返校、因受山西實業調查團之請、復同該團考查延長之煤油、漢中之金礦、該調查團係隴海鐵路與山西當局所組織、籌備處在河南鄭州、八月即出發調查、

礦山模型室

後記者復至礦山模型室、見內有地面礦塲模型、煤礦地下採礦法模型、另有金礦地下採礦法模型、五製有各種支柱、有正方形斜形多種、關於開灤礦區如趙各莊、林西、唐山、馬家溝、唐莊數處採礦模型、均學生手製、開趙各莊每日可出煤五五噸、唐家溝可出三千噸、馬家溝可出一千噸、林西近建有新式洗煤台、模型亦陳列該室、用玻璃製成之趙各莊井下佈置法模型、亦學生自製、頗爲美觀、炸藥模型、亦有數十種、炸藥均用電力一發動、同時百餘線過電、可炸礦地萬餘噸、桌上並陳有用採煤燈三種、有安全燈、當地下煤氣有毒時用之、電石燈電池燈、係高級採礦職員所用、此外尙有美國加勞拉金礦美國西部銅礦豎井製井架模型、四壁懸有各地礦廠圖數十幅、並精細有石景山龍烟煉廠、大冶鐵廠、龍關辛窰鐵礦、檢代山圖、至中國重要煤礦廠位置圖、均該校採礦科主任何孟煒親察各廠時手繪、何氏曾任美國加勞拉度礦務大學工程師、在北京大學任採礦教授十一年、在北洋已任職八年、

開闢西北實業 創設大酒公司

【綏遠特訊】提倡國產、久爲國人所注意、然一寶藏未興、工業不振、以致日用百物、大率仰給外貨、即以火酒一物而論、據最近海關報告、每年輸入總額、平均爲四百三十五萬三千九百餘英、加約値華銀二百七十一萬七千餘兩、爲數之鉅、至足驚人、按火酒用途、大部爲醫工兩業、及家庭日用、將來醫船達、生活進步、用量自必增加、關係之大、豈容忽視、至其原料、取材甚易、我國西北所產馬荅署、即爲原料最優之一種、查西北各地、馬荅署遍地皆有、售價極廉、尤以綏遠爲最、海主席有見及此、故特發起、組織西北火酒有限公司、並設製造廠於北平、先由小築圖入手、收足資本、即行開業、將來逐步擴充、并營畜牧副業、聞該公司之發起人、皆爲華北熱心名士、將來該公司之出品、銷售華北一帶、不僅獲利甚厚、且可挽回漏卮、輔助醫工日用、俾益社會非淺云、

國府發行軍事公債 總計六千萬元 總豫算十億元

【南京特訊】國民政府財政困難、近將發行軍事公債六千萬圓、宋子文與上海銀洋間、已諒解成立、有不日發表形勢、

【上海特訊】本年度國民政府總預算、歲出歲入總算爲十億圓、就中軍事費二億六千八百萬元、

市況電訊

（六月二十八日行市）

◇大條與匯兌

倫敦大條 一六辨士八分一
又期市 一六辨士四分三
紐約大條 二六仙四分三
孟買大條 四盧比二分一
英美匯兌 三元六〇仙八分一
美日匯兌 二七元〇仙〇
中美匯兌 二九元四分三
新切爾股票 二二元八分七
神戶日美匯兌 二七元八分一
又日英匯兌 一先令六辨士〇分〇

◇上外外匯

日匯 賣 九二兩〇分〇　買 九一兩〇分〇
英匯 賣 一先令七辨士[illegible]　買 一先令七辨士[illegible]
美匯 賣 二九元[illegible]　買 二九元[illegible]
▲滙豐銀行掛牌 日匯 九三兩〇分〇　英匯 一先令七辨[illegible]　美匯 二九元[illegible]

◇上海標金 [illegible]

◇美棉　神戶收盤／今晨放盤 [illegible]

◇大阪綿紗（前場放盤）[illegible]

◇大阪綿紗（後場收盤）[illegible]

◇大阪綿花 [illegible]

◇奉天大洋　◇奉天奉票　◇開原大洋　◇哈大洋　◇安東鈔平銀 [illegible]

◇神戶豆餅　◇營口大豆　◇開原大豆　◇開原高粱　◇哈爾濱大豆　◇哈爾濱小麥　◇奉天大豆　◇奉天高粱 [illegible]

◇公主嶺大豆　◇公主嶺高粱　◇四平街大豆　◇四平街高粱　◇長春大豆　◇長春高粱　◇大阪綿紗現貨 [illegible]

大連商況

時間	金換鈔	鈔換洋	金換洋
九時	[illegible]	[illegible]	[illegible]
一〇時	[illegible]	[illegible]	[illegible]
一一時	[illegible]	[illegible]	[illegible]
一二時	[illegible]	[illegible]	[illegible]
二時半	[illegible]	[illegible]	[illegible]
三時半	[illegible]	[illegible]	[illegible]

早市七月二日期：盤所成數 [illegible]；晚市七月二日期：盤所成數 [illegible]

◇大豆　◇豆餅　◇豆油　◇高粱：期限（六月末・七月末・八月末・九月末・十月末）開行・最高・最低・散行・成數 [illegible]

大阪商船定期輪船

○開往門司神戶大阪　前十時
哈爾濱丸 六月廿八日
貝加爾丸 六月卅日
烏蘇里丸 七月二日
貝加爾丸 七月四日
烏拉爾丸 七月八日
哈爾濱丸 七月十日

○開往上海福州基隆高雄　後三時
盛京丸 七月十六日
福建丸 七月七日
長沙丸 七月十七日

○開往天津
河南丸 七月十二日
武昌丸 六月廿九日
貴州丸 七月五日

○開往橫濱　下午二時
貴州丸 七月十七日
河南丸 七月十日
武昌丸 七月五日

○開往營口（神戶四日市橫濱）（不客載）

○開往歐洲（不載客）由上海香港新嘉坡
巴里丸 六月卅日

大阪商船大連支店　代表電話四一三七番

◇乘船切符發賣所　日本國際觀光局
◇乘船切符取次所　大連市伊勢町 滿洲旅館協會 電三六八二
大連伊勢町觀光局 電七〇三四
沙河口出張所 電九五〇六
營口觀光局 電一三七六
撫順觀光局 電二五四八
奉天觀光局 電七九一四
長春觀光局 電三九三
哈爾濱觀光局 電四七八八
○船票發賣所
○專屬貨客經理店 大連市山縣通二二一

國際運輸株式會社

大連支店 同販房 電話三一五一番 六二八二番
二站貨扱所電話四八〇二番
奉天、營口、安東、沙河鎭、鐵嶺、開原、四平街、鄭家屯、洮南、泰來、通遼、長春、下九台、松花江、伯都納、榆樹、雙城堡、齊齊哈爾、家甸、安達、滿溝、拉哈站、一面坡、龍井村、子局子、天津、青島、上海、浦鹽、洛山、草梁、統營、大邱、仁川、京城、平壤、義州、元山、草廳、咸興、淸津、會寧、北上三峰、潤關嶺、雄基、新潟、基隆、高雄、東京、神戶

凡關船車聯絡運輸之貨物由左揭各支店發行貨物引換証

日清汽船赴行輪

○開往青島上海午前九時
唐山丸 七月九日
華山丸

大阪商船株式會社大連支店　經理處　電話四一三七
大阪商船貨客事務　國際運輸株式會社　大連支店 同販房 電話三一五一 六二八八三

阿波共同汽船行輪

○開往芝罘威海衞青島 下午七
第十六共同丸 六月卅日
第廿一共同丸 七月三日
○開往芝罘威海衞仁川下午七
第廿六共同丸 七月一日
○開往天津
長山丸 六月卅日
○開往仁川鎭南浦
長山丸 七月五日
第十八共同丸 六月廿九日
○開往芝罘
第十八共同丸 午後七後

本社會代辦山東鐵路及朝日鐵路新理各種運動一切事務

大連市山縣通電話八五〇六九〇一
阿波共同汽船會社

惠通行輪船行輪

○開往芝罘
福壽號 七月一日
○開往芝罘威海仁川
利通號 七月五日
○開往西口
神福號 六月卅日
○開往門司宇品今治尾道
照國丸 六月卅日
○開往安東
惠康號 六月廿九日

大連市加賀町三十一番地　惠通行　電話三八五一 六一八番

近海郵船大連行輪

○開往橫濱　頭等四十六圓 三等十七圓
相模丸 六月廿九日前十時
玄武丸 七月四日
勝浦丸 七月十九日
相模丸 七月廿五日

○開往長崎神戶大阪橫濱
淡路丸 七月十日

○開往名古屋橫濱
竹島丸 七月七日

○開往天津　頭等十五圓 三等五圓五十錢
淡路丸 七月三日
勝浦丸 七月三日
相模丸 七月十二日
竹島丸 七月十八日

○開往營口
竹島丸 七月一日

○開往基隆高雄
第二蓬萊丸 七月卅一日
岩手丸 七月十一日

朝鮮郵船大連行輪

○開往青島仁川下午五時
會寧丸 七月七日
○開往朝鮮博多長崎鹿兒島
錦江丸 七月二日前九
○開往營口群山仁川
京畿丸 六月廿九日

以上各船內及其改行天氣　大連市山縣通他事宜時

日本郵船大連出張所

以鄰氣船、民社船客業務代理近海郵船株式會社大連代理店　電話 三七三一九 七八四六番 六七一二

大連汽船定期航行

○開往青島上海（上午十一時）
大連丸 六月卅日
奉天丸 七月三日
長春丸 七月五日

電話四二六四番五八八番　丸一商會　事宜大連市山縣通　日本郵船出張所代理貨物經理

○開往天津（塘沽止）
長平丸 六月廿九日後五
長通丸 七月一日後二
濟平丸 七月四日後六

○開往登州府龍口
龍平丸 六月卅日下午六時

○開往安東
天潮丸 七月一日後四

○開往阪神（由大連掛營口）
興順丸 七月十日

專屬貨客經理店　電話四一八五番　永和公司　大連數島町六 電話七二七八 六八五番

阪神航路專屬荷扱店（大連須磨町六）　澤山兄弟商會　大連汽船株式會社　電話四五六六 八二二番

政記輪船行輪

○開往芝罘
永利號 六月三十日
○開往安東
有利號 六月卅日
○開往塘沽
純利號 六月廿九日
○開往龍口青島
福利號 六月卅日
○開往香港廣東
軒力號 六月廿九日

大連市監部通三十九番地　政記輪船股份有限公司

地點……大連市西通六十四番地
王仁眼科專門醫院
院長 王仁
電話六七五二番（常盤橋西廣場電車中間）

營業時間 上午九時辦公下午一時
事項 關於銀行一切事
中國銀行大連支行
電話 四四四 三五七 八九九 九九五　海關 收稅處 七八二九

眼科專門
（隨時可以入院）
玉井醫院
院長 玉井純
大連市西通三十五番地
電話五七三一番

小兒科專門
池田醫院
大連市西通四五
電話六三五五番

齒科
早川醫院
金州新市街
大連市西通九十三番地
電話三九七一番

東三省官銀總號 廣告
開設年月 前淸光緒三十一年十一月
資本 二千萬元
業務要目 各項存欵放欵匯兌及普通銀行一切營業 并代理金省庫
總分號所在地 總號設在遼寧省城大北門裡
各分號所在地 遼寧省城、西華門、小西關、大連、錦縣、孫家台、遼陽、日營口、鐵嶺、豐平、昌圖、公主嶺、八城、通遼、新民、安東、河城、鳳城、西屯、岫巖、洮南、山城子、東豐、海龍、西豐、開原、黑山、寬甸、本溪、撫順、安東、北鎮、北平、天津、上海 等處 共計分號七十八處
總號棧地點 大西關倉庫
總號營業時間 每年一二三四九十十一十二月份每日上午九時開辦下午三時止辦 五六七八月份
無線電報掛號 總號一三五〇
電話 總號 總辦公室中二一八四七 經理辦公室中二二〇七 營業股 庶務組 出納股 總務股 傳達室

協茂盛綢緞莊廣告
本號應時運到最流行之巧奇紗瑪璃綢振亞錦雁翎綢舉凡夏令服飾之品以及歐美布疋寰球雜貨無不應有盡有並備精美禮券以取餽送方便各貨定價格外低廉如蒙惠顧竭誠歡迎
大連浪速町五十番地電話零售部長四六三二 四九八八 批發部五四五三

中華棧新社開幕
旅客福星
眞 正
自新洋鐵三樓
蓋式灰筋層房
大連常陸町三三、三七、四一、番地
破天荒十大特色
房屋寬濶各屋皆有自來熱水洗臉盆站櫃大鈴鏡西式躺椅銅床錦被電由來客不自便分磁文盆沐浴室自水便便器器自取水坐來大全冬則用信紙信甬俱極暖氣夏則封扇倍完善應酬風價廉便利報關上稅周到
新社電話長 7971　大連 樓上 電 3646　樓下 4200　奥町 櫃 話 5744
營口 中華棧 中華義昌公司 電話二八四九　長春 中華棧 道裡 道外 運輸部 電話四七八八 二三三五 二五七一　哈爾濱 中華棧 東棧 電話二一四〇三二　青島 中華棧 棧櫃 電話九〇一五 九八四
主人 張炎町謹啓
大連市奥町中華棧

製作修理販賣
秤之準確足以表其人之誠實若欲得準確之秤請來水上洋行
此次新修工場已告落成製造能力既大故價值廉並在滿洲可稱首屈一指誠承辦各國度量衡器之刻碼
世界各國度量衡器 測量器 理科機械
大連惠比須町（東關街下車） 水上洋行 電話六九四一番
奉天若松町三十二番地 水上洋行奉天支店 電話長二三一一番